

【表紙】

【提出書類】 有価証券報告書

【根拠条文】 金融商品取引法第24条第1項

【提出先】 関東財務局長

【提出日】 平成28年3月24日

【事業年度】 第28期(自 平成27年1月1日 至 平成27年12月31日)

【会社名】 株式会社レッグス

【英訳名】 LEGS COMPANY, LTD.

【代表者の役職氏名】 代表取締役社長 内川 淳一郎

【本店の所在の場所】 東京都渋谷区神宮前二丁目4番12号

【電話番号】 03(3408)3090(代表)

【事務連絡者氏名】 専務取締役管理本部長 平賀 一行

【最寄りの連絡場所】 東京都渋谷区神宮前二丁目4番12号

【電話番号】 03(3408)3090(代表)

【事務連絡者氏名】 専務取締役管理本部長 平賀 一行

【縦覧に供する場所】 株式会社東京証券取引所  
(東京都中央区日本橋兜町2番1号)

## 第一部 【企業情報】

## 第1 【企業の概況】

## 1 【主要な経営指標等の推移】

## (1) 連結経営指標等

| 回次                      | 第24期       | 第25期      | 第26期       | 第27期       | 第28期       |
|-------------------------|------------|-----------|------------|------------|------------|
| 決算年月                    | 平成23年12月   | 平成24年12月  | 平成25年12月   | 平成26年12月   | 平成27年12月   |
| 売上高 (千円)                | 10,794,075 | 9,761,529 | 10,613,410 | 11,446,364 | 11,336,809 |
| 経常利益 (千円)               | 592,509    | 378,585   | 500,706    | 666,348    | 832,253    |
| 当期純利益 (千円)              | 348,947    | 190,238   | 277,746    | 368,456    | 545,523    |
| 包括利益 (千円)               | 351,901    | 277,289   | 354,615    | 421,469    | 497,014    |
| 純資産額 (千円)               | 3,001,323  | 3,197,425 | 3,595,667  | 3,993,497  | 4,398,862  |
| 総資産額 (千円)               | 4,358,351  | 4,309,708 | 5,071,578  | 5,609,275  | 6,275,209  |
| 1株当たり純資産額 (円)           | 292.19     | 309.82    | 342.23     | 376.94     | 412.14     |
| 1株当たり当期純利益金額 (円)        | 34.48      | 18.72     | 27.08      | 35.30      | 51.79      |
| 潜在株式調整後1株当たり当期純利益金額 (円) | 34.36      | 18.50     | 26.52      | 34.33      | 50.50      |
| 自己資本比率 (%)              | 68.0       | 73.2      | 70.3       | 70.5       | 69.3       |
| 自己資本利益率 (%)             | 12.4       | 6.2       | 8.3        | 9.8        | 13.1       |
| 株価収益率 (倍)               | 11.6       | 13.6      | 31.2       | 26.6       | 14.8       |
| 営業活動によるキャッシュ・フロー (千円)   | 107,402    | 72,651    | 472,246    | 146,737    | 929,772    |
| 投資活動によるキャッシュ・フロー (千円)   | 46,991     | 39,919    | 19,556     | 200,790    | 339,976    |
| 財務活動によるキャッシュ・フロー (千円)   | 21,916     | 89,670    | 33,736     | 30,366     | 105,261    |
| 現金及び現金同等物の期末残高 (千円)     | 1,434,221  | 1,396,611 | 1,936,332  | 1,888,835  | 2,361,028  |
| 従業員数 (人)                | 176        | 173       | 183        | 208        | 213        |
| (外、平均臨時雇用者数)            | (29)       | (43)      | (48)       | (40)       | (40)       |

(注) 1. 売上高には、消費税等は含まれておりません。

2. 第25期より、「1株当たり当期純利益に関する会計基準」(企業会計基準第2号 平成22年6月30日)、「1株当たり当期純利益に関する会計基準の適用指針」(企業会計基準適用指針第4号 平成22年6月30日公表分)および「1株当たり当期純利益に関する実務上の取扱い」(実務対応報告第9号 平成22年6月30日)を適用しております。

平成24年1月1日付で普通株式1株につき2株の割合での株式分割、平成25年1月1日付で普通株式1株につき100株の割合での株式分割および平成26年12月1日付で普通株式1株につき2株の割合での株式分割を行いました。第24期の期首に当該株式分割が行われたと仮定し、1株当たり純資産額、1株当たり当期純利益及び潜在株式調整後1株当たり当期純利益を算定しております。

また、潜在株式調整後1株当たり当期純利益の算定にあたり、一定期間の勤務後に権利が確定するストック・オプションについて、権利の行使により払い込まれると仮定した場合の入金額に、ストック・オプションの公正な評価額のうち、将来企業が提供されるサービスに係る分を含める方法に算定しております。

当該会計方針の変更は遡及適用され、第24期連結会計年度の潜在株式調整後1株当たり当期純利益について遡及処理しております。

3. 平成24年1月1日付にて普通株式1株につき2株の割合で株式分割を行っております。なお、第24期の株価収益率については、第24期末時点の株価が権利落ち後の株価となっているため、権利落ち後の株価に当該株式分割の分割割合を乗じて計算しております。

4. 平成25年1月1日付にて普通株式1株につき100株の割合で株式分割を行っております。なお、第25期の株価収益率については、第25期末時点の株価が権利落ち後の株価となっているため、権利落ち後の株価に当該株式分割の分割割合を乗じて計算しております。

## (2) 提出会社の経営指標等

| 回次                      | 第24期       | 第25期      | 第26期       | 第27期       | 第28期       |
|-------------------------|------------|-----------|------------|------------|------------|
| 決算年月                    | 平成23年12月   | 平成24年12月  | 平成25年12月   | 平成26年12月   | 平成27年12月   |
| 売上高 (千円)                | 10,319,568 | 9,471,753 | 9,984,239  | 10,981,284 | 10,910,174 |
| 経常利益 (千円)               | 522,727    | 421,817   | 511,102    | 1,522,297  | 887,712    |
| 当期純利益 (千円)              | 293,893    | 212,045   | 288,997    | 1,232,818  | 310,331    |
| 資本金 (千円)                | 220,562    | 220,562   | 220,562    | 220,562    | 220,562    |
| 発行済株式総数 (株)             | 27,100     | 5,420,000 | 10,840,000 | 10,840,000 | 10,840,000 |
| 純資産額 (千円)               | 2,238,256  | 2,441,972 | 2,786,442  | 4,002,628  | 4,202,349  |
| 総資産額 (千円)               | 3,559,426  | 3,532,180 | 4,167,538  | 5,537,856  | 6,000,720  |
| 1株当たり純資産額 (円)           | 217.58     | 235.71    | 264.54     | 377.81     | 393.52     |
| 1株当たり配当額 (円)            | 3,800.00   | 800.00    | 11.00      | 8.00       | 21.00      |
| (うち1株当たり中間配当額)          | (-)        | (-)       | (-)        | (-)        | (4.00)     |
| 1株当たり当期純利益金額 (円)        | 29.04      | 20.87     | 28.18      | 118.11     | 29.46      |
| 潜在株式調整後1株当たり当期純利益金額 (円) | 28.94      | 20.62     | 27.59      | 114.85     | 28.73      |
| 自己資本比率 (%)              | 62.0       | 68.0      | 66.1       | 71.6       | 69.2       |
| 自己資本利益率 (%)             | 14.2       | 9.2       | 11.2       | 36.7       | 7.6        |
| 株価収益率 (倍)               | 13.8       | 12.2      | 30.0       | 8.0        | 26.1       |
| 配当性向 (%)                | 32.7       | 19.2      | 19.5       | 6.8        | 71.3       |
| 従業員数 (人)                | 142        | 137       | 156        | 174        | 183        |
| (外、平均臨時雇用者数)            | (29)       | (36)      | (35)       | (40)       | (40)       |

(注) 1. 売上高には、消費税等は含まれておりません。

2. 第24期の1株当たり配当額3,800円には、記念配当1,000円が含まれております。

3. 第25期より、「1株当たり当期純利益に関する会計基準」(企業会計基準第2号 平成22年6月30日)、「1株当たり当期純利益に関する会計基準の適用指針」(企業会計基準適用指針第4号 平成22年6月30日公表分)および「1株当たり当期純利益に関する実務上の取扱い」(実務対応報告第9号 平成22年6月30日)を適用しております。

平成24年1月1日付で普通株式1株につき2株の割合での株式分割、平成25年1月1日付で普通株式1株につき100株の割合での株式分割および平成26年12月1日付で普通株式1株につき2株の割合での株式分割を行いました。第24期の期首に当該株式分割が行われたと仮定し、1株当たり純資産額、1株当たり当期純利益および潜在株式調整後1株当たり当期純利益を算定しております。

また、潜在株式調整後1株当たり当期純利益の算定にあたり、一定期間の勤務後に権利が確定するストック・オプションについて、権利の行使により払い込まれると仮定した場合の入金額に、ストック・オプションの公正な評価額のうち、将来企業が提供されるサービスに係る分を含める方法に算定しております。当該会計方針の変更は遡及適用され、第24期事業年度の潜在株式調整後1株当たり当期純利益について遡及処理しております。

4. 平成24年1月1日付にて普通株式1株につき2株の割合で株式分割を行っております。なお、第24期の株価収益率については、第24期末時点の株価が権利落ち後の株価となっているため、権利落ち後の株価に当該株式分割の分割割合を乗じて計算しております。

5. 平成25年1月1日付にて普通株式1株につき100株の割合で株式分割を行っております。なお、第25期の株価収益率については、第25期末時点の株価が権利落ち後の株価となっているため、権利落ち後の株価に当該株式分割の分割割合を乗じて計算しております。

2 【沿革】

| 年月       | 概要  |
|----------|---|
| 昭和63年3月  | 商品の企画・開発、製造、販売を目的として東京都渋谷区神宮前三丁目に株式会社レッグスを設立  |
| 平成2年9月   | 本社を東京都渋谷区神宮前二丁目に移転  |
| 平成3年3月   | マーケティング企画、デザインを行う子会社として東京都渋谷区神宮前二丁目に株式会社エスピーを設立（現連結子会社）   |
| 平成9年4月   | 株式会社エスピーの事業目的に広告代理業を追加  |
| 平成10年4月  | 株式会社エスピーの株式を100%取得し完全子会社化   |
| 平成11年12月 | 香港出張所を開設  |
| 平成12年1月  | インターネット関連事業を行う株式会社コム（台東区）に資本参加  |
| 平成13年7月  | 日本証券業協会に株式を店頭登録   |
| 平成13年7月  | 大阪出張所を開設  |
| 平成15年1月  | 深圳出張所（中国）を開設、香港出張所を閉鎖   |
| 平成15年10月 | 大阪出張所を閉鎖  |
| 平成16年6月  | 株式会社レッグス（本社）、株式会社エスピーにおいてISO14001認証取得   |
| 平成16年12月 | 日本証券業協会への店頭登録を取消し、ジャスダック証券取引所（現東京証券取引所JASDAQ（スタンダード））に株式を上場   |
| 平成17年1月  | 人材派遣および紹介を目的として東京都港区北青山一丁目に株式会社プロコミットを設立  |
| 平成17年4月  | ブックオフコーポレーション株式会社と共同で経営コンサルティングを目的として東京都中央区銀座八丁目に小山孝雄経営研究所株式会社を設立                                   |
| 平成18年5月  | 株式会社レッグス（本社）、株式会社エスピーにおいてプライバシーマーク認定取得  |
| 平成18年6月  | 当社保有の株式会社コムの全株式を譲渡  |
| 平成20年1月  | 株式会社レッグス（本社）、株式会社エスピーにおいてISO9001認証取得  |
| 平成20年4月  | 深圳出張所（中国）を閉鎖  |
| 平成20年10月 | マーケティングサービスの提供を目的として中国上海市に睿格斯（上海）貿易有限公司を設立（現連結子会社 出資比率100.0%）                                       |
| 平成21年5月  | 韓国支店を開設   |
| 平成21年5月  | 小山孝雄経営研究所株式会社清算終了   |
| 平成21年8月  | 株式会社エム・アンド・アイの株式を66%取得し子会社化   |
| 平成22年5月  | マーケティングサービスの提供を目的として米国カリフォルニア州にVORTEX PROMOTIONS, INC. を設立  |
| 平成22年11月 | 株式会社エム・アンド・アイの株式を100%取得し完全子会社化  |
| 平成23年2月  | マーケティングサービスの提供を目的として中国上海市に睿格斯（上海）広告有限公司を設立（現連結子会社 出資比率100.0%）                                       |
| 平成23年8月  | 当社保有の株式会社プロコミットの全株式を譲渡  |
| 平成24年3月  | 生産・品質管理のコンサルティングサービスをグループ各社に提供することを主目的に中国深圳市に睿格斯（深圳）貿易有限公司を設立（現連結子会社 出資比率100.0%）                    |
| 平成25年8月  | マーケティングサービスの提供を目的としてシンガポールにLEGS Singapore Pte.Ltd.を設立（現連結子会社 出資比率100.0%）                            |
| 平成25年10月 | 株式会社エム・アンド・アイを吸収合併  |
| 平成26年5月  | VORTEX PROMOTIONS, INC. を解散   |
| 平成26年10月 | 韓国支店を閉鎖   |
| 平成27年2月  | 東京証券取引所市場第二部へ市場変更   |
| 平成27年6月  | マーケティングサービスの提供を目的としてマレーシアクアラルンプールにLEGS MARKETING SERVICES (MALAYSIA) SDN.BHD.を設立（現連結子会社 出資比率100.0%） |
| 平成27年6月  | 東京証券取引所市場第一部へ市場変更   |

### 3 【事業の内容】

当社グループは、株式会社レッグス（当社）および連結子会社6社で構成されております。当社グループのビジネスは、顧客企業に「マーケティングサービス」を提供することであり、

「マーケティングサービス」とは、企業が消費者を獲得・維持する活動、つまりマーケティング活動をサポートするサービスであり、当社グループは、「マーケティングサービス事業」の単一事業部門で構成しております。

なお、当連結会計年度において連結子会社であったLEGS Singapore Pte.Ltd.については解散することいたしました。

以上、当社グループの状況を事業系統図によって示すと次のとおりであります。

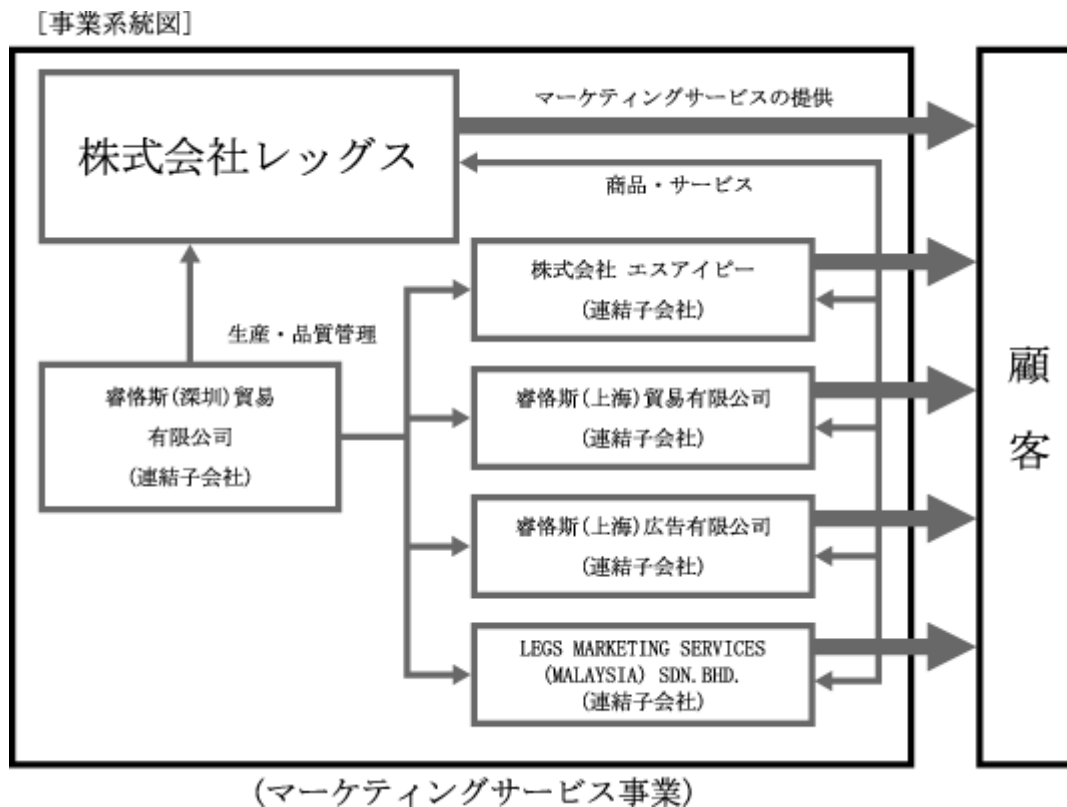

4 【関係会社の状況】

| 名称   | 住所     | 資本金        | 主要な事業の内容          | 議決権の<br>所有割合<br>(%) | 関係内容                              |
|--|--------|------------|-------------------|---------------------|-----------------------------------|
| (連結子会社)  |        |            |                   |                     |                                   |
| 株式会社エスアイピー<br>(注)2                                     | 東京都渋谷区 | 10,000千円   | マーケティング<br>サービス事業 | 100.0               | 商品・サービスの提供<br>役員の兼任2名             |
| 睿格斯(上海)貿易有限公司<br>(注)2                                  | 中国上海市  | 30,000千円   | マーケティング<br>サービス事業 | 100.0               | 商品・サービスの提供<br>債務保証<br>役員の兼任2名     |
| 睿格斯(上海)広告有限公司<br>(注)2                                  | 中国上海市  | 120,000千円  | マーケティング<br>サービス事業 | 100.0               | 商品・サービスの提供<br>債務保証<br>役員の兼任2名     |
| 睿格斯(深圳)貿易有限公司<br>(注)2                                  | 中国深圳市  | 30,000千円   | マーケティング<br>サービス事業 | 100.0               | 生産・品質管理サービスの提供<br>債務保証<br>役員の兼任2名 |
| LEGS Singapore Pte.Ltd.<br>(注)2                        | シンガポール | 3,087千SGドル | マーケティング<br>サービス事業 | 100.0               | 商品・サービスの提供<br>役員の兼任1名             |
| LEGS MARKETING SERVICES<br>(MALAYSIA) SDN.BHD.<br>(注)2 | マレーシア  | 1,500千RM   | マーケティング<br>サービス事業 | 100.0               | 商品・サービスの提供<br>役員の兼任1名             |

(注)1. 主要な事業の内容欄には、セグメント情報に記載された名称を記載しております。

2. 特定子会社に該当しております。

3. 株式会社エスアイピーについては、売上高(連結会社相互間の内部売上高を除く)の連結売上高に占める割合が10%を超えております。

|          |           |          |
|----------|-----------|----------|
| 主要な損益情報等 | (1) 売上高   | 1,771百万円 |
|          | (2) 経常利益  | 0百万円     |
|          | (3) 当期純利益 | 0百万円     |
|          | (4) 純資産額  | 20百万円    |
|          | (5) 総資産額  | 733百万円   |

4. LEGS Singapore Pte.Ltd.は平成27年11月に解散することを決議いたしました。

## 5 【従業員の状況】

### (1) 連結会社の状況

平成27年12月31日現在

|          |
|----------|
| 従業員数(人)  |
| 213 (40) |

- (注) 1. 従業員数は就業人員数であり、臨時雇用者数は( )内に年間の平均人数を外数で記載しております。  
2. 臨時雇用者数には、契約社員、パートタイマーを含み、派遣社員を除いております。  
3. 当社グループは、マーケティングサービス事業のみの単一セグメントであるため、セグメント別の記載を省略しております。

### (2) 提出会社の状況

平成27年12月31日現在

| 従業員数(人)  | 平均年齢(歳) | 平均勤続年数(年) | 平均年間給与(円) |
|----------|---------|-----------|-----------|
| 183 (40) | 34.11   | 7.3       | 5,948,170 |

- (注) 1. 従業員数は就業人数(当社から社外への出向者を除く。)であり、臨時雇用者数は( )内に年間の平均人数を外数で記載しております。  
2. 臨時雇用者数には、契約社員、パートタイマーを含み、派遣社員を除いております。  
3. 平均年間給与には賞与および基準外賃金を含んでおります。  
4. 当社は、マーケティングサービス事業のみの単一セグメントであるため、セグメント別の記載を省略しております。

### (3) 労働組合の状況

当社グループでは、労働組合は組織されていませんが、労使関係は円満に推移しております。

## 第2 【事業の状況】

### 1 【業績等の概要】

#### (1) 業績

当連結会計年度におけるわが国経済は、雇用・所得環境は緩やかながらも回復基調で推移しました。しかしながらアメリカの金融政策の正常化が進むなか、中国を始めとするアジア新興国等の景気が下振れし、資源安リスクならびに地政学リスクに伴い先行きは不透明な状況にあります。

当社グループが属する広告・販促業界においては、景気の緩やかな回復から販促企画の需要について堅調に推移しておりますが、スマートフォンの普及によりインターネット広告等については、今後も多様化するセールスプロモーション手法への対応力が求められている状況にあります。

このような状況下、当社グループでは、中期経営計画において策定した市場戦略に基づいて従来の戦略市場である流通および日用雑貨業界を中心に、VMD商材（注）、WEB連動キャンペーンなど、近年の顧客の販促ニーズの変化に対応した商材提供による既存顧客の深掘りに加え、その他の業界での新規顧客開拓や、キャラクター物販などの商材等、戦略市場および提供サービスの幅をひとつひとつ広げるべく積極的な事業展開を行ってまいりました。

当連結会計年度における当社グループの経営成績は、まず売上高において、アミューズメント、日用雑貨顧客および流通向けが好調に推移したものの、前年同期はワールドカップ関連ならびに飲料顧客向けの消費税増税対策キャンペーン等の特殊要因があり、前年同期比で微減となりました。売上総利益率に関しては、全社的な利益率改善活動や事業ミックスの変更等により前年同期比で上昇しております。営業利益、経常利益および当期純利益に関しては、主に人件費等を中心に販売費及び一般管理費の増加があったものの、売上総利益の増加により前年同期比で増益となりました。

また、海外展開については、平成27年5月27日に公表いたしました「子会社設立に関するお知らせ」のとおり、事業拡大を図るためマレーシアに子会社を設立し、キャラクター商品の製造販売および輸入販売ならびにマーケティングサービスの提供をするための事業基盤の構築を進めております。

これらの結果、当連結会計年度における売上高は11,336百万円（前年同期比1.0%減）、営業利益は798百万円（前年同期比27.9%増）、経常利益は832百万円（前年同期比24.9%増）となりました。本社移転決定に伴う本社移転費用等で83百万円の特別損失を計上したことにより、当期純利益は545百万円（前年同期比48.1%増）となりました。

（注）商品展示効果を高めるため、店舗全体の空間デザインから商品の展示・陳列までを統合的に提供する商材およびサービス

#### (2) キャッシュ・フローの状況

現金及び現金同等物（以下「資金」という）は、前連結会計年度末に比較して472百万円増加した結果、当連結会計年度末は2,361百万円となりました。

当連結会計年度における各キャッシュ・フローの状況とそれらの要因は次のとおりです。

##### （営業活動によるキャッシュ・フロー）

営業活動の結果得られた資金は929百万円（前期比533.6%増）となりました。これはおもに法人税等の支払129百万円による資金の支出があったものの、税金等調整前当期純利益749百万円および売上債権の減少132百万円および仕入債務の増加44百万円による資金の収入があったことによるものであります。

##### （投資活動によるキャッシュ・フロー）

投資活動の結果支出した資金は339百万円（前期比69.3%増）となりました。これはおもに投資事業組合からの分配による収入59百万円による資金の収入があったものの、敷金及び保証金の差入による支出252百万円および投資有価証券の取得による支出100百万円による資金の支出があったことによるものであります。

##### （財務活動によるキャッシュ・フロー）

財務活動の結果支出した資金は105百万円（前期比246.6%増）となりました。これはストック・オプションの権利行使に伴う自己株式の売却による収入19百万円があったものの、配当金の支払による資金の支出124百万円があったことによるものであります。



## 2 【生産、受注及び販売の状況】

### (1) 生産実績

該当事項はありません。

### (2) 仕入実績

| セグメントの名称      | 仕入高(千円)   | 前年同期比(%) |
|---------------|-----------|----------|
| マーケティングサービス事業 | 7,913,704 | 5.0      |
| 合計            | 7,913,704 | 5.0      |

(注) 金額には、消費税等は含まれておりません。

### (3) 受注状況

| セグメントの名称      | 受注高(千円)    | 前年同期比(%) | 受注残高(千円)  | 前年同期比(%) |
|---------------|------------|----------|-----------|----------|
| マーケティングサービス事業 | 11,764,657 | +3.1     | 2,571,244 | +20.0    |
| 合計            | 11,764,657 | +3.1     | 2,571,244 | +20.0    |

(注) 金額には、消費税等は含まれておりません。

### (4) 販売実績

| セグメントの名称      | 販売高(千円)    | 前年同期比(%) |
|---------------|------------|----------|
| マーケティングサービス事業 | 11,336,809 | 1.0      |
| 合計            | 11,336,809 | 1.0      |

(注) 1. 上記の金額には、消費税等は含まれておりません。

2. 主な相手先別の販売実績および当該販売実績の総販売実績に対する割合については、当該割合が100分の10未満のため記載を省略しております。

### 3 【対処すべき課題】

当社グループは、販促用製作物等の品質に対する消費者の要求が厳しくなるとともに、顧客企業の要求もより一層厳しくなっている状況に応えるべく、平成20年1月にISO9001の認証を取得し、さらに生産管理部門を設けました。また、平成24年3月には中国深圳市に生産・品質管理のコンサルティングサービスをグループ各社に提供することを主目的とした当社子会社睿格斯（深圳）貿易有限公司を設立し、さらなる品質向上に努めております。

近年、国内のみならず特にアジア圏においても、顧客企業のマーケティングサービスおよび商品企画サービスのニーズが急速に拡大しつつあります。当社グループはこれらのニーズに応えるべく、「国内の強みを海外に」の戦略にのっとり、日本のキャラクターコンテンツを活用したプロモーション、商品企画を軸に展開してまいります。そのため、平成27年6月にマレーシアに子会社を設立いたしました。

さらに当社グループは、今後の永続的成長のために、既存事業の推進に加え、新たな事業の可能性を発見・育成し、事業の裾野を拡げる必要性があると考えております。具体的には、既存事業での販促業務において今後ますます高度化・多様化が予想される消費者ニーズを機会と捉え、新たな事業の可能性を発見・検討・育成するため、専門家集団によるプロジェクト化を随時推進していく体制を構築し、また新規事業の推進ができる人材の育成を積極的に図ってまいります。

#### 4 【事業等のリスク】

有価証券報告書に記載した事業の状況、経理の状況等に関する事項のうち、投資家各位の判断に重要な影響を及ぼす可能性のある事項には、以下のようなものがあります。なお、文中における将来に関する事項は、有価証券報告書提出日（平成28年3月24日）現在において当社グループが判断したものであります。

なお、以下の当該事業等のリスクは、全ての事業活動上または投資判断上のリスクを網羅しているものではありませんので、ご留意下さい。

##### 広告・販促業界全般に関するリスク

###### a．重大な不良品の発生について

当社グループの提供する商品、サービスにおいて、不良品が発生することがあります。不良品が発生した場合、値引きや商品の再発注、回収等の負担がかかる可能性があります。

当社グループでは、不良品の発生防止のため、品質管理、生産管理等には十分注意しておりますが、受注金額の大きな案件で不良品が発生した場合、当社グループの業績に大きな影響を及ぼす可能性があります。

###### b．業績変動要因について

当社グループは、顧客企業のマーケティング活動をサポートしております。したがって、顧客企業の新商品発売の有無、マーケティング予算の増減やマーケティング手法の変化、請負金額の大きな案件の受注の成否等により、当社グループの業績に大きな影響を及ぼす可能性があります。

###### c．業界特有の取引慣行について

当社グループが属する広告・販促業界では、案件毎に契約書、発注書、発注請書を取り交わすことが少ないという慣習があります。このため、当社グループにおきましては案件の進行を管理するために、顧客企業と見積書等による事前の内容、金額等の確認を元に案件毎の受注・作業進行管理を行う体制を構築しております。しかしながら、契約書等を取り交わしていない案件の進行過程において、顧客企業と認識の食い違いがあった場合、当社グループにとって不利な条件による業務の進行を余儀なくされ、業績に影響を与える可能性があります。

###### d．協力会社との取引について

当社グループの商品生産は、生産を協力会社に委託する、いわゆるファブレスの形態をとっております。したがって、将来、当社グループとこれら協力会社との取引関係に変化が生じた場合、当社グループの業績に大きな影響を及ぼす可能性があります。

###### e．協力会社の倒産等について

当社グループは、上記の通りファブレス生産の形態をとっております。したがって、例えば金額の大きな案件について製作物の生産を委託した協力会社が、倒産その他の理由により業務停止に至った場合、納期遅れや再生産等が発生し、当社グループの業績に大きな影響を及ぼす可能性があります。

###### f．「不当景品類及び不当表示防止法」ならびにその他の法令違反について

当社グループが提供する商品、サービスは、「不当景品類および不当表示防止法」ならびにその他の法令等の規制を受けることとなります。当社では関連法規に対する事前チェックを行っておりますが、法令等に違反が発覚した場合、損害賠償や社会的信用の失墜等により、当社グループの業績に大きな影響を及ぼす可能性があります。

###### g．「製造物責任法（PL法）」について

当社グループは商品の企画から生産委託までを行っており、商品の欠陥に起因する事故が生じた場合には、「製造物責任法（PL法）」により損害賠償問題が発生する可能性があります。当社グループでは、このような事故が生じないよう、平成20年1月8日にISO9001認証を取得して以来、更新審査を継続するなど、品質管理、生産管理体制を整備しておりますが、万が一の事故に備えてPL保険に加入しております。

過去に「製造物責任法（PL法）」に抵触した問題は生じておりませんが、もし問題が生じた場合、損害賠償や社会的信用の失墜等により、当社グループの業績に大きな影響を及ぼす可能性があります。

###### h．第三者の知的財産権（著作権・特許権・実用新案権・意匠権・商標権）の侵害について

当社グループが提供する商品、サービスにおいて、提案する企画内容によっては第三者の知的財産権を侵害する（または不正競争行為に該当する）可能性があるため、企画を提案する際に知的財産権の侵害の有無を確認しております。

しかし、商品・サービスの提供後、想定外の係争が発生した場合には、これらの係争が当社グループの業績に大きな影響を及ぼす可能性があります。

i．情報漏洩について

当社グループでは、顧客企業の新商品やマーケティング活動に関する多くの機密情報の他に、キャンペーンの応募や、市場調査におけるアンケート等を通じて取得した多くの個人情報保有しております。これらの情報の漏洩リスクに対しては、社内および外注先の情報管理の徹底を図るとともに、平成18年5月16日にプライバシーマークの認定を取得し、リスク管理の仕組みを構築するとともに、従業員に個人情報取り扱いに関する教育を徹底しております。また、事故が生じたときのために個人情報取扱事業者保険に加入しております。

しかし、万が一これらの情報が外部に漏洩した場合、損害賠償や社会的信用の失墜等により、当社グループの業績に大きな影響を及ぼす可能性があります。

j．有能な人材の確保と育成について

当社グループの属する広告・販促業界における事業継続の要件は、業界の特性上、他業界に比較して、有能な人材の確保や育成に大きく依存しております。そのため、今後何らかの理由により、有能な人材の確保または育成が困難な状況に陥った場合、当社グループの業績に大きな影響を及ぼす可能性があります。

k．システムリスクについて

当社グループでは、スマートフォン端末向けのアプリケーション等を企画・開発・提供するサービスを行っております。ソフトウェアの不具合、通信回線の障害等のシステム障害が発生した場合、当社グループの業績に影響を及ぼす可能性があります。

l．食品衛生法について

当社グループが提供する商品・サービスにおいて、顧客企業に対して食品を提供または販売することがあります。当社グループは、協力会社先等の「食品衛生法」の遵守体制を確認したのち取引を開始しておりますが、もし、食品が食品衛生法に抵触することが発見された場合は、当社グループの業績に影響を及ぼす可能性があります。

当社グループの事業構造に関するリスク

a．特定顧客企業への依存度について

当社グループの顧客構成につきましては、上位10社の売上割合が概ね5割を占めているため、当該顧客企業の経営方針に変更が生じた場合、販売状況に影響が生じ、当社グループの業績に大きな影響を及ぼす可能性があります。

b．代表取締役社長である内川淳一郎への依存度について

代表取締役社長である内川淳一郎は、当社の創業者であり、設立以来、最高経営責任者を務めております。また当社の主要子会社の取締役も兼任しているため、当社グループの全体を統括しております。そのため、当社グループは、より強固なマネジメント体制の構築および人材の育成により、内川淳一郎への依存度を引き下げる努力を行っておりますが、内川淳一郎が何らかの理由により業務の遂行が困難に陥った場合、当社グループは求心力を失い、業績に大きな影響を及ぼす可能性があります。

c．滞留在庫について

当社グループが提供する商品・サービスにおいて、商品・サービスの調達を見込みで行うことがあります。この場合、当社グループが、消費者動向および顧客動向ならびに新技術動向に対する確かな予測および迅速な対応を欠いたこと等により、滞留在庫が増加した場合には、在庫処分の評価損や廃棄損を計上し、当社グループの業績に大きな影響を及ぼす可能性があります。

その他

a．海外への事業展開について

当社グループは、海外で顕在化しつつあるマーケティングサービスのニーズに対応すべく海外への事業展開を積極化しております。海外への事業展開には、海外特有の政治情勢、経済情勢、法規制、商習慣など様々なリスク要因があります。これらの要因により、海外での事業展開が計画通りに進展しない場合には、当社グループの業績に大きな影響を及ぼす可能性があります。

b．当社グループが提供する商品の海外調達に伴う為替およびカントリーリスクについて

当社グループは、顧客に提供する商品の一部を中国を中心とする海外から直接調達を行うことで、価格競争力を強化しております。現在の世界経済の環境変化の中で、大幅な円安、または調達先国内の経済環境や政治情勢に混乱・悪化等が顕在化した場合、当社の商品調達がスムーズに行えなくなる可能性や、仕入価格の上昇により、当社グループの業績に大きな影響を及ぼす可能性があります。

c . 投資有価証券等保有資産価値の変動について

当社グループは、上場および非上場の株式等の投資有価証券を保有しております。このため、時価を有する有価証券については株式市況および債券市況の動向により、また時価のない有価証券については投資先会社の財政状態の動向により、評価損や売却損が発生し、当社グループの財政状態および経営成績等に影響を及ぼす可能性があります。

## 5 【経営上の重要な契約等】

該当事項はありません。

## 6 【研究開発活動】

該当事項はありません。

## 7 【財政状態、経営成績及びキャッシュ・フローの状況の分析】

文中の将来に関する事項は、有価証券報告書提出日現在において当社グループが判断したものであります。

### (1) 重要な会計方針及び見積もり

当社グループの連結財務諸表は、わが国において一般に公正妥当と認められている会計基準に基づき作成しております。この連結財務諸表作成に当たり、必要となる見積もりに関しては、過去の実績等を勘案し合理的と判断される基準に基づき行っております。

詳細に関しては、「第5 経理の状況 1 連結財務諸表等 (1) 連結財務諸表 注記事項 連結財務諸表作成のための基本となる重要な事項」に記載のとおりであります。

### (2) 当連結会計年度の財政状態の分析

当連結会計年度末の総資産につきましては、前連結会計年度末と比較して665百万円増加して6,275百万円となりました。

流動資産につきましては、受取手形及び売掛金が136百万円減少したものの、現金及び預金が472百万円増加したことなどにより、前連結会計年度末に比較して468百万円増加しております。

固定資産につきましては、おもに無形固定資産が62百万円減少したものの、投資その他の資産が281百万円増加したことなどにより、前連結会計年度末に比較して196百万円増加しております。

負債につきましては、流動負債の「その他」が59百万円減少したものの、未払法人税等が251百万円増加したことなどにより、前連結会計年度末に比較して260百万円増加しております。

純資産につきましては、おもに利益剰余金が419百万円が増加したことなどにより、前連結会計年度末に比較して405百万円増加しております。

### (3) 当連結会計年度の経営成績の分析

「第2 事業の状況 1 業績等の概要 (1) 業績」に記載のとおりであります。

### (4) 当連結会計年度のキャッシュ・フローの状況の分析

「第2 事業の状況 1 業績等の概要 (2) キャッシュ・フローの状況」に記載のとおりであります。

### (5) 経営成績に重要な影響を与える要因について

「第2 事業の状況 4 事業等のリスク」に記載のとおりであります。

### (6) 経営戦略の現状と見通し

当社グループの属する広告・販促業界においては、企業業績や個人消費の動向により、提供するサービスの多様化が求められ、競争環境が一層厳しさを増す状況にあります。

このような状況下、当社グループは、急激な市場環境の変化に迅速に対応するため、「構造改革」「労働生産性の向上」「海外事業の強化」の3点を推進してまいります。

### 第3 【設備の状況】

#### 1 【設備投資等の概要】

当連結会計年度に実施した重要な設備投資、除却、売却等はありません。

#### 2 【主要な設備の状況】

##### (1) 提出会社

平成27年12月31日現在

| 事業所名<br>(所在地)      | セグメント<br>の名称          | 設備の内容                   | 帳簿価額(千円) |            |            |       |        | 従業員数<br>(人) |
|--------------------|-----------------------|-------------------------|----------|------------|------------|-------|--------|-------------|
|                    |                       |                         | 建物       | 器具及び<br>備品 | ソフト<br>ウェア | その他   | 合計     |             |
| 本社<br>(東京都<br>渋谷区) | マーケティ<br>ングサービ<br>ス事業 | マーケティ<br>ングサービ<br>ス事業設備 | 1,055    | 4,936      | 16,168     | 3,580 | 25,741 | 183<br>(40) |

- (注) 1. 上記金額には消費税等は含まれておりません。  
2. 従業員数は就業人員数であり、臨時雇用者数は( )内に年間の平均人数を外数で記載しております。  
3. 臨時雇用者数には、契約社員、パートタイマーを含み、派遣社員を除いております。  
4. 現在休止中の主要な設備はありません。  
5. 上記の他、賃借している主要な設備として、以下のものがあります。

| 事業所名<br>(所在地)  | セグメントの名称          | 設備の内容 | 年間賃借料(千円) |
|----------------|-------------------|-------|-----------|
| 本社<br>(東京都渋谷区) | マーケティングサービ<br>ス事業 | 本社事業所 | 107,716   |

#### 3 【設備の新設、除却等の計画】

##### (1) 重要な設備の新設等

| 会社名      | 事業者名<br>(所在地)     | 事業の種類別<br>セグメントの<br>名称 | 設備の内容 | 投資予定額      |              | 資金調達<br>方法 | 着手年月        | 完了予定        | 完成後の<br>増加能力 |
|----------|-------------------|------------------------|-------|------------|--------------|------------|-------------|-------------|--------------|
|          |                   |                        |       | 総額<br>(千円) | 既支払額<br>(千円) |            |             |             |              |
| 提出<br>会社 | 本社<br>(東京都<br>港区) | マーケティ<br>ングサービ<br>ス事業  | 本社移転  | 70,000     | -            | 自己資金       | 平成28年<br>4月 | 平成28年<br>4月 | -            |

- (注) 1. 上記金額には消費税等は含まれております。  
2. 平成28年5月に本社を東京都港区に移転する予定であります。

##### (2) 重要な設備の除却等

当社は平成28年5月の本社移転に伴い、除却損および原状回復費用が発生する見込みであります。これらの発生見込み額に基づき、当連結会計年度において、本社移転費用を計上しております。

## 第4 【提出会社の状況】

### 1 【株式等の状況】

#### (1) 【株式の総数等】

##### 【株式の総数】

| 種類   | 発行可能株式総数(株) |
|------|-------------|
| 普通株式 | 39,200,000  |
| 計    | 39,200,000  |

##### 【発行済株式】

| 種類   | 事業年度末現在<br>発行数(株)<br>(平成27年12月31日) | 提出日現在<br>発行数(株)<br>(平成28年3月24日) | 上場金融商品取引所名<br>または登録認可金融商<br>品取引業協会名 | 内容                   |
|------|------------------------------------|---------------------------------|-------------------------------------|----------------------|
| 普通株式 | 10,840,000                         | 10,840,000                      | 東京証券取引所<br>(市場第一部)                  | 単元株式数は100株で<br>あります。 |
| 計    | 10,840,000                         | 10,840,000                      | -                                   | -                    |

(注)平成27年6月26日をもって、当社株式は東京証券取引所市場第二部から東京証券取引所市場第一部に市場変更しております。



(2) 【新株予約権等の状況】

会社法第236条、第238条および第239条の規定に基づき発行した新株予約権は、次のとおりであります。

平成19年3月28日および平成20年3月26日定時株主総会決議

|  | 事業年度末現在<br>(平成27年12月31日)          | 提出日の前月末現在<br>(平成28年2月29日) |
|--|-----------------------------------|---------------------------|
| 新株予約権の数(個)                             | 135 (注)1                          | 同左                        |
| 新株予約権のうち自己新株予約権の数(個)                   | -                                 | -                         |
| 新株予約権の目的となる株式の種類 (注)2                  | 普通株式                              | 同左                        |
| 新株予約権の目的となる株式の数(株)                     | 54,000 (注)3                       | 同左                        |
| 新株予約権の行使時の払込金額(円)                      | 388 (注)3、4                        | 同左                        |
| 新株予約権の行使期間                             | 自 平成24年3月28日<br>至 平成29年3月27日      | 同左                        |
| 新株予約権の行使により株式を発行する場合の株式の発行価格及び資本組入額(円) | 発行価格 555 (注)3、6<br>資本組入額 278      | 同左                        |
| 新株予約権の行使の条件                            | (注)5                              | 同左                        |
| 新株予約権の譲渡に関する事項                         | 新株予約権を譲渡するときは、当社取締役会の承認を要するものとする。 | 同左                        |
| 代用払込みに関する事項                            | -                                 | -                         |
| 組織再編成行為に伴う新株予約権の交付に関する事項               | -                                 | -                         |

(注)1. 新株予約権1個につき目的となる株式数は、400株であります。

ただし、新株予約権の割当日後、当社が当社普通株式につき、株式分割(当社普通株式の株式無償割り当てを含む。以下、株式分割の記載につき同じ。)または株式併合を行う場合には、次の算式により各新株予約権の目的となる株式の数(以下、「付与株式数」という。)を調整する。

調整後付与株式数 = 調整前付与株式数 × 株式分割・併合の比率

また、上記のほか、割当日後、付与株式数の調整をすることが適切な場合は、当社は、合理的な範囲で付与株式数を調整することが出来る。

- 平成25年1月1日付で単元株式数を100株とする単元株制度を採用しております。
- 平成24年1月1日付で1株につき2株の割合での株式分割および平成25年1月1日付で1株につき100株の割合での株式分割ならびに平成26年12月1日付で1株につき2株の割合での株式分割をしております。これに伴い、新株予約権の目的となる株式の数、新株予約権の行使時の払込金額、新株予約権の行使により株式を発行する場合の株式の発行価格及び資本組入額の調整を行っております。
- 次の または の事由が生ずる場合、それぞれ次に定める算式により行使価額を調整し、調整による1円未満の端数は切上げる。

割当日後、当社が株式分割または株式併合を行う場合

$$\text{調整後払込金額} = \text{調整前払込金額} \times \frac{1}{\text{分割・併合の比率}}$$

新株予約権発行後、時価を下回る価額で新株を発行する場合または自己株式を処分する場合(ストックオプションの権利行使による新株発行または自己株式の処分を行う場合を除く。)

$$\text{調整後払込金額} = \text{調整前払込金額} \times \frac{\text{既発行株式数} + \frac{\text{新規発行株式数} \times 1 \text{株当たり払込金額}}{1 \text{株当たり時価}}}{\text{既発行株式数} + \text{新規発行株式数}}$$

上記算式において「既発行株式数」とは、当社の発行済株式総数から当社が保有する自己株式数を控除した数とし、自己株式の処分を行う場合には「新規発行」を「自己株式処分」、「1株当たり払込金額」を「1株当たり処分価額」と読み替えるものとする。

さらに当社が合併または会社分割を行う場合等、目的となる株式の数の調整を必要とするやむを得ない事由が生じたときは、当社は必要と認める行使価額の調整を行う。

5. 新株予約権の割り当てを受けた者（以下、「新株予約権者」という。）は、新株予約権の権利行使時においても当社、当社子会社の従業員及び社外協力者の地位にあることを要するものとする。  
ただし、当社と新株予約権者との間で締結する新株予約権割当契約（以下、「割当契約」という。）に定める一定の要件を充足した場合に限り、当社、当社子会社の従業員及び社外協力者たる地位を失った場合も引続き、その権利を行使することができる。  
新株予約権の相続は認めない。  
新株予約権の質入、その他の処分は認めない。  
その他権利行使の条件は、新株予約権発行の本総会決議および今後の当社取締役会決議に基づき、当社と新株予約権者との間で締結する割当契約に定めるところによる。
6. 発行価格は、新株予約権の行使時の払込金額388円と付与日における公正な評価単価167円を合算しております。

平成21年3月24日定時株主総会決議

|  | 事業年度末現在<br>(平成27年12月31日)          | 提出日の前月末現在<br>(平成28年2月29日) |
|--|-----------------------------------|---------------------------|
| 新株予約権の数(個)                             | 175 (注)1                          | 同左                        |
| 新株予約権のうち自己新株予約権の数(個)                   | -                                 | -                         |
| 新株予約権の目的となる株式の種類 (注)2                  | 普通株式                              | 同左                        |
| 新株予約権の目的となる株式の数(株)                     | 70,000 (注)3                       | 同左                        |
| 新株予約権の行使時の払込金額(円)                      | 150 (注)3、4                        | 同左                        |
| 新株予約権の行使期間                             | 自 平成26年3月24日<br>至 平成31年3月23日      | 同左                        |
| 新株予約権の行使により株式を発行する場合の株式の発行価格及び資本組入額(円) | 発行価格 225 (注)3、6<br>資本組入額 113      | 同左                        |
| 新株予約権の行使の条件                            | (注)5                              | 同左                        |
| 新株予約権の譲渡に関する事項                         | 新株予約権を譲渡するときは、当社取締役会の承認を要するものとする。 | 同左                        |
| 代用払込みに関する事項                            | -                                 | -                         |
| 組織再編成行為に伴う新株予約権の交付に関する事項               | -                                 | -                         |

(注)1. 新株予約権1個につき目的となる株式数は、400株であります。

ただし、新株予約権の割当日後、当社が当社普通株式につき、株式分割(当社普通株式の株式無償割り当てを含む。以下、株式分割の記載につき同じ。)または株式併合を行う場合には、次の算式により各新株予約権の目的となる株式の数(以下、「付与株式数」という。)を調整する。

$$\text{調整後付与株式数} = \text{調整前付与株式数} \times \text{株式分割・併合の比率}$$

また、上記のほか、割当日後、付与株式数の調整をすることが適切な場合は、当社は、合理的な範囲で付与株式数を調整することが出来る。

なお、上記の調整による1株未満の端数は切り捨てる。

2. 平成25年1月1日付で単元株式数を100株とする単元株制度を採用しております。

3. 平成24年1月1日付で1株につき2株の割合での株式分割および平成25年1月1日付で1株につき100株の割合での株式分割ならびに平成26年12月1日付で1株につき2株の割合での株式分割をしております。これに伴い、新株予約権の目的となる株式の数、新株予約権の行使時の払込金額、新株予約権の行使により株式を発行する場合の株式の発行価格及び資本組入額の調整を行っております。

4. 次の または の事由が生ずる場合、それぞれ次に定める算式により行使価額を調整し、調整による1円未満の端数は切上げる。

割当日後、当社が株式分割または株式併合を行う場合

$$\text{調整後行使価額} = \text{調整前行使価額} \times \frac{1}{\text{株式分割・併合の比率}}$$

新株予約権発行後、時価を下回る価額で新株を発行する場合または自己株式を処分する場合(ストックオプションの権利行使による新株発行または自己株式の処分を行う場合を除く。)

$$\text{調整後行使価額} = \text{調整前行使価額} \times \frac{\text{既発行株式数} + \frac{\text{新規発行株式数} \times 1 \text{株当たり払込金額}}{\text{新規発行前の株価}}}{\text{既発行株式数} + \text{新規発行株式数}}$$

なお、上記算式において「新規発行前の株価」は、調整後行使価額を適用する日（以下、「適用日」という。）に先立つ45取引日目に始まる30取引日における株式会社東京証券取引所が公表する当社普通株式の普通取引の終値（気配表示を含む。以下同じ。）の平均値（終値のない日を除く。）とする。「平均値」は、円位未満小数第2位まで算出し、小数第2位を四捨五入する。また、「既発行株式数」とは、基準日がある場合はその日、その他の場合は適用日の1ヶ月前の日における当社の発行済普通株式総数から当社が当該日において保有する普通株式にかかる自己株式数を控除した数とし、自己株式の処分を行う場合には「新規発行」を「自己株式処分」、「1株当たり払込金額」を「1株当たり処分価額」と読み替える。

さらに、上記のほか、割当日後、当社が合併または会社分割を行う場合など、行使価額の調整をすることが適切な場合は、当社は、合理的な範囲で行使価額を調整することができる。

5. 新株予約権の割り当てを受けた者（以下、「新株予約権者」という。）は、新株予約権の権利行使時においても、当社社外監査役及び従業員ならびに社外協力者の地位にあることを要する。ただし、当社と新株予約権者との間で締結する新株予約権割当契約（以下、「割当契約」という。）に定める一定の要件を充足した場合に限り、当社社外監査役及び従業員ならびに社外協力者たる地位を失った場合も引き続き、その権利を行使することができる。

新株予約権の相続は認めない。

新株予約権の質入、その他の処分は認めない。

その他権利行使の条件は、新株予約権発行の本総会決議および今後の当社取締役会決議に基づき、当社と新株予約権者との間で締結する割当契約に定めるところによる。

6. 発行価格は、新株予約権の行使時の払込金額150円と付与日における公正な評価単価75円を合算しております。

平成23年3月24日定時株主総会決議

|  | 事業年度末現在<br>(平成27年12月31日)          | 提出日の前月末現在<br>(平成28年2月29日) |
|--|-----------------------------------|---------------------------|
| 新株予約権の数(個)                             | 320 (注)1                          | 同左                        |
| 新株予約権のうち自己新株予約権の数(個)                   | -                                 | -                         |
| 新株予約権の目的となる株式の種類 (注)2                  | 普通株式                              | 同左                        |
| 新株予約権の目的となる株式の数(株)                     | 128,000 (注)3                      | 同左                        |
| 新株予約権の行使時の払込金額(円)                      | 145 (注)3、4                        | 同左                        |
| 新株予約権の行使期間                             | 自 平成28年3月24日<br>至 平成33年3月23日      | 同左                        |
| 新株予約権の行使により株式を発行する場合の株式の発行価格及び資本組入額(円) | 発行価格 234 (注)3、6<br>資本組入額 117      | 同左                        |
| 新株予約権の行使の条件                            | (注)5                              | 同左                        |
| 新株予約権の譲渡に関する事項                         | 新株予約権を譲渡するときは、当社取締役会の承認を要するものとする。 | 同左                        |
| 代用払込みに関する事項                            | -                                 | -                         |
| 組織再編成行為に伴う新株予約権の交付に関する事項               | -                                 | -                         |

(注)1. 新株予約権1個につき目的となる株式数は、400株であります。

ただし、新株予約権の割当日後、当社が当社普通株式につき、株式分割（当社普通株式の株式無償割り当てを含む。以下、株式分割の記載につき同じ。）または株式併合を行う場合には、次の算式により各新株予約権の目的となる株式の数（以下、「付与株式数」という。）を調整する。

調整後付与株式数 = 調整前付与株式数 × 株式分割・併合の比率

また、上記のほか、割当日後、付与株式数の調整をすることが適切な場合は、当社は、合理的な範囲で付与株式数を調整することが出来る。

なお、上記の調整による1株未満の端数は切り捨てる。

2. 平成25年1月1日付で単元株式数を100株とする単元株制度を採用しております。
3. 平成24年1月1日付で1株につき2株の割合での株式分割、および平成25年1月1日付で1株につき100株の割合での株式分割ならびに平成26年12月1日付で1株につき2株の割合での株式分割をしております。これに伴い、新株予約権の目的となる株式の数、新株予約権の行使時の払込金額、新株予約権の行使により株式を発行する場合の株式の発行価格及び資本組入額の調整を行っております。

4. 次の または の事由が生ずる場合、それぞれ次に定める算式により行使価額を調整し、調整による1円未満の端数は切上げる。

割当日後、当社が株式分割または株式併合を行う場合

$$\text{調整後行使価額} = \text{調整前行使価額} \times \frac{1}{\text{株式分割・併合の比率}}$$

新株予約権発行後、時価を下回る価額で新株を発行する場合または自己株式を処分する場合（ストックオプションの権利行使による新株発行または自己株式の処分を行う場合を除く。）

$$\text{調整後行使価額} = \text{調整前行使価額} \times \frac{\text{既発行株式数} + \frac{\text{新規発行株式数} \times 1 \text{株当たり払込金額}}{\text{新規発行前の株価}}}{\text{既発行株式数} + \text{新規発行株式数}}$$

なお、上記算式において「新規発行前の株価」は、調整後行使価額を適用する日（以下、「適用日」という。）に先立つ45取引日目に始まる30取引日における株式会社東京証券取引所が公表する当社普通株式の普通取引の終値（気配表示を含む。以下同じ。）の平均値（終値のない日を除く。）とする。「平均値」は、円位未満小数第2位まで算出し、小数第2位を四捨五入する。また、「既発行株式数」とは、基準日がある場合はその日、その他の場合は適用日の1ヶ月前の日における当社の発行済普通株式総数から当社が当該日において保有する普通株式にかかる自己株式数を控除した数とし、自己株式の処分を行う場合には「新規発行」を「自己株式処分」、「1株当たり払込金額」を「1株当たり処分価額」と読み替える。

さらに、上記のほか、割当日後、当社が合併または会社分割を行う場合など、行使価額の調整をすることが適切な場合は、当社は、合理的な範囲で行使価額を調整することができる。

5. 新株予約権の割り当てを受けた者（以下、「新株予約権者」という。）は、新株予約権の権利行使時においても、当社取締役および従業員の地位にあることを要する。ただし、当社と新株予約権者との間で締結する新株予約権割当契約（以下、「割当契約」という。）に定める一定の要件を充足した場合に限り、当社取締役および従業員たる地位を失った場合も引き続き、その権利を行使することができる。

新株予約権の相続は認めない。

新株予約権の質入、その他の処分は認めない。

その他権利行使の条件は、新株予約権発行の本総会決議および今後の当社取締役会決議に基づき、当社と新株予約権者との間で締結する割当契約に定めるところによる。

6. 発行価格は、新株予約権の行使時の払込金額145円と付与日における公正な評価単価89円を合算しております。

平成24年3月27日定時株主総会決議

|  | 事業年度末現在<br>(平成27年12月31日)          | 提出日の前月末現在<br>(平成28年2月29日) |
|--|-----------------------------------|---------------------------|
| 新株予約権の数(個)                             | 645 (注)1                          | 同左                        |
| 新株予約権のうち自己新株予約権の数(個)                   | -                                 | -                         |
| 新株予約権の目的となる株式の種類 (注)2                  | 普通株式                              | 同左                        |
| 新株予約権の目的となる株式の数(株)                     | 129,000 (注)3                      | 同左                        |
| 新株予約権の行使時の払込金額(円)                      | 232 (注)3、4                        | 同左                        |
| 新株予約権の行使期間                             | 自 平成29年3月27日<br>至 平成34年3月26日      | 同左                        |
| 新株予約権の行使により株式を発行する場合の株式の発行価格及び資本組入額(円) | 発行価格 369 (注)3、6<br>資本組入額 185      | 同左                        |
| 新株予約権の行使の条件                            | (注)5                              | 同左                        |
| 新株予約権の譲渡に関する事項                         | 新株予約権を譲渡するときは、当社取締役会の承認を要するものとする。 | 同左                        |
| 代用払込みに関する事項                            | -                                 | -                         |
| 組織再編成行為に伴う新株予約権の交付に関する事項               | -                                 | -                         |

(注)1. 新株予約権1個につき目的となる株式数は、200株であります。

ただし、新株予約権の割当日後、当社が当社普通株式につき、株式分割（当社普通株式の株式無償割り当てを含む。以下、株式分割の記載につき同じ。）または株式併合を行う場合には、次の算式により各新株予約権の目的となる株式の数（以下、「付与株式数」という。）を調整する。

$$\text{調整後付与株式数} = \text{調整前付与株式数} \times \text{株式分割・併合の比率}$$

また、上記のほか、割当日後、付与株式数の調整をすることが適切な場合は、当社は、合理的な範囲で付与株式数を調整することが出来る。

なお、上記の調整による1株未満の端数は切り捨てる。

2. 平成25年1月1日付で単元株式数を100株とする単元株制度を採用しております。
3. 平成25年1月1日付で1株につき100株の割合での株式分割および平成26年12月1日付で1株につき2株の割合での株式分割をしております。これに伴い、新株予約権の目的となる株式の数、新株予約権の行使時の払込金額、新株予約権の行使により株式を発行する場合の株式の発行価格及び資本組入額の調整を行っております。
4. 次の または の事由が生ずる場合、それぞれ次に定める算式により行使価額を調整し、調整による1円未満の端数は切上げる。

割当日後、当社が株式分割または株式併合を行う場合

$$\text{調整後行使価額} = \text{調整前行使価額} \times \frac{1}{\text{株式分割・併合の比率}}$$

新株予約権発行後、時価を下回る価額で新株を発行する場合または自己株式を処分する場合（ストックオプションの権利行使による新株発行または自己株式の処分を行う場合を除く。）

$$\text{調整後行使価額} = \text{調整前行使価額} \times \frac{\text{既発行株式数} + \frac{\text{新規発行株式数} \times 1 \text{株当たり払込金額}}{\text{新規発行前の株価}}}{\text{既発行株式数} + \text{新規発行株式数}}$$

なお、上記算式において「新規発行前の株価」は、調整後行使価額を適用する日（以下、「適用日」という。）に先立つ45取引日目に始まる30取引日における株式会社東京証券取引所が公表する当社普通株式の普通取引の終値（気配表示を含む。以下同じ。）の平均値（終値のない日を除く。）とする。「平均値」は、円位未満小数第2位まで算出し、小数第2位を四捨五入する。また、「既発行株式数」とは、基準日がある場合はその日、その他の場合は適用日の1ヶ月前の日における当社の発行済普通株式総数から当社が当該日において保有する普通株式にかかる自己株式数を控除した数とし、自己株式の処分を行う場合には「新規発行」を「自己株式処分」、「1株当たり払込金額」を「1株当たり処分価額」と読み替える。

さらに、上記のほか、割当日後、当社が合併または会社分割を行う場合など、行使価額の調整をすることが適切な場合は、当社は、合理的な範囲で行使価額を調整することができる。

5. 新株予約権の割り当てを受けた者（以下、「新株予約権者」という。）は、新株予約権の権利行使時においても、当社取締役または当社および当社子会社の従業員の地位にあることを要する。ただし、当社と新株予約権者との間で締結する新株予約権割当契約（以下、「割当契約」という。）に定める一定の要件を充足した場合に限り、当社取締役または当社および当社子会社の従業員たる地位を失った場合も引き続き、その権利を行使することができる。

新株予約権の相続は認めない。

新株予約権の質入、その他の処分は認めない。

その他権利行使の条件は、新株予約権発行の本総会決議および今後の当社取締役会決議に基づき、当社と新株予約権者との間で締結する割当契約に定めるところによる。

6. 発行価格は、新株予約権の行使時の払込金額232円と付与日における公正な評価単価137円を合算しております。

平成26年3月26日定時株主総会決議

|  | 事業年度末現在<br>(平成27年12月31日)          | 提出日の前月末現在<br>(平成28年2月29日) |
|--|-----------------------------------|---------------------------|
| 新株予約権の数(個)                             | 355 (注)1                          | 同左                        |
| 新株予約権のうち自己新株予約権の数(個)                   | -                                 | -                         |
| 新株予約権の目的となる株式の種類 (注)2                  | 普通株式                              | 同左                        |
| 新株予約権の目的となる株式の数(株)                     | 71,000 (注)2                       | 同左                        |
| 新株予約権の行使時の払込金額(円)                      | 932 (注)2、3                        | 同左                        |
| 新株予約権の行使期間                             | 自 平成31年3月26日<br>至 平成36年3月25日      | 同左                        |
| 新株予約権の行使により株式を発行する場合の株式の発行価格及び資本組入額(円) | 発行価格 1,514 (注)2、5<br>資本組入額 757    | 同左                        |
| 新株予約権の行使の条件                            | (注)4                              | 同左                        |
| 新株予約権の譲渡に関する事項                         | 新株予約権を譲渡するときは、当社取締役会の承認を要するものとする。 | 同左                        |
| 代用払込みに関する事項                            | -                                 | -                         |
| 組織再編成行為に伴う新株予約権の交付に関する事項               | -                                 | -                         |

(注)1. 新株予約権1個につき目的となる株式数は、200株であります。

ただし、新株予約権の割当日後、当社が当社普通株式につき、株式分割(当社普通株式の株式無償割り当てを含む。以下、株式分割の記載につき同じ。)または株式併合を行う場合には、次の算式により各新株予約権の目的となる株式の数(以下、「付与株式数」という。)を調整する。

調整後付与株式数 = 調整前付与株式数 × 株式分割・併合の比率

また、上記のほか、割当日後、付与株式数の調整をすることが適切な場合は、当社は、合理的な範囲で付与株式数を調整することが出来る。

なお、上記の調整による1株未満の端数は切り捨てる。

- 平成26年12月1日付で1株につき2株の割合での株式分割をしております。これに伴い、新株予約権の目的となる株式の数、新株予約権の行使時の払込金額、新株予約権の行使により株式を発行する場合の株式の発行価格及び資本組入額の調整を行っております。
- 次の または の事由が生ずる場合、それぞれ次に定める算式により行使価額を調整し、調整による1円未満の端数は切上げる。

割当日後、当社が株式分割または株式併合を行う場合

$$\text{調整後行使価額} = \text{調整前行使価額} \times \frac{1}{\text{株式分割・併合の比率}}$$

新株予約権発行後、時価を下回る価額で新株を発行する場合または自己株式を処分する場合(ストックオプションの権利行使による新株発行または自己株式の処分を行う場合を除く。)

$$\text{調整後行使価額} = \text{調整前行使価額} \times \frac{\text{既発行株式数} + \frac{\text{新規発行株式数} \times 1 \text{株当たり払込金額}}{\text{新規発行前の株価}}}{\text{既発行株式数} + \text{新規発行株式数}}$$

なお、上記算式において「新規発行前の株価」は、調整後行使価額を適用する日(以下、「適用日」という。)に先立つ45取引日目に始まる30取引日における株式会社東京証券取引所が公表する当社普通株式の普通取引の終値(気配表示を含む。以下同じ。)の平均値(終値のない日を除く。)とする。「平均値」は、円位未満小数第2位まで算出し、小数第2位を四捨五入する。また、「既発行株式数」とは、基準日がある場合はその日、その他の場合は適用日の1ヶ月前の日における当社の発行済普通株式総数から当社が当該日において保有する普通株式にかかる自己株式数を控除した数とし、自己株式の処分を行う場合には「新規発行」を「自己株式処分」、「1株当たり払込金額」を「1株当たり処分価額」と読み替える。

さらに、上記のほか、割当日後、当社が合併または会社分割を行う場合など、行使価額の調整をすることが適切な場合は、当社は、合理的な範囲で行使価額を調整することができる。

- 新株予約権の割り当てを受けた者(以下、「新株予約権者」という。)は、新株予約権の権利行使時においても、当社の従業員の地位にあることを要する。ただし、当社と新株予約権者との間で締結する新株予約権割当契約(以下、「割当契約」という。)に定める一定の要件を充足した場合に限り、当社の従業員たる地位を失った場合も引き続き、その権利を行使することができる。  
新株予約権の相続は認めない。  
新株予約権の質入、その他の処分は認めない。

その他権利行使の条件は、新株予約権発行の本総会決議および今後の当社取締役会決議に基づき、当社と新株予約権者との間で締結する割当契約に定めるところによる。

5. 発行価格は、新株予約権の行使時の払込金額932円と付与日における公正な評価単価582円を合算しております。

(3) 【行使価額修正条項付新株予約権付社債券等の行使状況等】

該当事項はありません。

(4) 【ライツプランの内容】

該当事項はありません。

(5) 【発行済株式総数、資本金等の推移】

| 年月日            | 発行済株式<br>総数増減数<br>(株) | 発行済株式<br>総数残高<br>(株) | 資本金増減額<br>(千円) | 資本金残高<br>(千円) | 資本準備金<br>増減額<br>(千円) | 資本準備金<br>残高<br>(千円) |
|----------------|-----------------------|----------------------|----------------|---------------|----------------------|---------------------|
| 平成24年1月1日(注)1  | 27,100                | 54,200               | -              | 220,562       | -                    | 267,987             |
| 平成25年1月1日(注)2  | 5,365,800             | 5,420,000            | -              | 220,562       | -                    | 267,987             |
| 平成26年12月1日(注)3 | 5,420,000             | 10,840,000           | -              | 220,562       | -                    | 267,987             |

- (注) 1. 平成23年12月13日開催の取締役会決議により、平成24年1月1日付で1株を2株に株式分割いたしました。これにより株式数は27,100株増加し、発行済株式総数は54,200株となっております。
2. 平成24年11月28日開催の取締役会決議により、平成25年1月1日付で1株を100株に株式分割いたしました。これにより株式数は5,365,800株増加し、発行済株式総数は5,420,000株となっております。
3. 平成26年10月30日開催の取締役会決議により、平成26年12月1日付で1株を2株に株式分割いたしました。これにより株式数は5,420,000株増加し、発行済株式総数は10,840,000株となっております。

(6) 【所有者別状況】

平成27年12月31日現在

| 区分                  | 株式の状況(1単元の株式数100株) |       |              |            |       |      |           |         | 単元未満<br>株式の状況<br>(株) |
|---------------------|--------------------|-------|--------------|------------|-------|------|-----------|---------|----------------------|
|                     | 政府及び<br>地方公共<br>団体 | 金融機関  | 金融商品<br>取引業者 | その他の<br>法人 | 外国法人等 |      | 個人<br>その他 | 計       |                      |
|                     |                    |       |              |            | 個人以外  | 個人   |           |         |                      |
| 株主数<br>(人)          | -                  | 19    | 11           | 48         | 19    | 17   | 7,639     | 7,753   | -                    |
| 所有株式数<br>(単元)       | -                  | 8,124 | 227          | 48,582     | 1,298 | 269  | 49,894    | 108,394 | 600                  |
| 所有株式数<br>の割合<br>(%) | -                  | 7.49  | 0.21         | 44.82      | 1.20  | 0.25 | 46.03     | 100.00  | -                    |

(注) 自己株式288,000株は、「個人その他」に含めて記載しております。

(7) 【大株主の状況】

平成27年12月31日現在

| 氏名又は名称                        | 住所                | 所有株式数<br>(株) | 発行済株式<br>総数に対する<br>所有株式数<br>の割合(%) |
|-------------------------------|-------------------|--------------|------------------------------------|
| 株式会社ジェイユー                     | 東京都港区南青山二丁目2番15号  | 4,546,200    | 41.94                              |
| レグス従業員持株会                     | 東京都渋谷区神宮前二丁目4番12号 | 796,400      | 7.35                               |
| 内川 淳一郎                        | 東京都港区             | 231,000      | 2.13                               |
| 坂本 孝                          | 山梨県甲府市            | 224,000      | 2.07                               |
| 椋澤 紀夫                         | 東京都世田谷区           | 213,000      | 1.96                               |
| 明治安田生命保険相互会社                  | 東京都千代田区丸の内二丁目1番1号 | 209,000      | 1.93                               |
| 株式会社インターエクス                   | 東京都目黒区自由が丘三丁目1番8号 | 203,600      | 1.88                               |
| 樋口 一成                         | 東京都練馬区            | 180,600      | 1.67                               |
| 日本生命保険相互会社                    | 東京都千代田区丸の内一丁目6番6号 | 179,200      | 1.65                               |
| 日本トラスティ・サービス信託<br>銀行株式会社(信託口) | 東京都中央区晴海一丁目8番11号  | 141,000      | 1.30                               |
| 計                             | -                 | 6,924,000    | 63.87                              |

- (注) 1. 上記の他、自己株式288,000株(2.66%)を保有しております。  
2. 平成27年6月19日付で公衆の縦覧に供されている大量保有報告書において、インベスコ・アセット・マネジメント株式会社が平成27年6月15日現在で以下の株式を保有している旨が記載されているものの、当社として当事業年度末現在における実質所有株式数の確認ができませんので、上記大株主の状況には含めておりません。  
なお、大量保有報告書の内容は以下のとおりであります。

| 氏名又は名称                    | 住所               | 保有株券等の数<br>(株) | 株券等保有割合<br>(%) |
|---------------------------|------------------|----------------|----------------|
| インベスコ・アセット・<br>マネジメント株式会社 | 東京都港区六本木六丁目10番1号 | 439,600        | 4.06           |

(8) 【議決権の状況】

【発行済株式】

平成27年12月31日現在

| 区分             | 株式数(株)                   | 議決権の数(個) | 内容 |
|----------------|--------------------------|----------|----|
| 無議決権株式         | -                        | -        | -  |
| 議決権制限株式(自己株式等) | -                        | -        | -  |
| 議決権制限株式(その他)   | -                        | -        | -  |
| 完全議決権株式(自己株式等) | (自己保有株式)<br>普通株式 288,000 | -        | -  |
| 完全議決権株式(その他)   | 普通株式 10,551,400          | 105,514  | -  |
| 単元未満株式         | 普通株式 600                 | -        | -  |
| 発行済株式総数        | 10,840,000               | -        | -  |
| 総株主の議決権        | -                        | 105,514  | -  |

【自己株式等】

平成27年12月31日現在

| 所有者の氏名<br>又は名称      | 所有者の住所            | 自己名義<br>所有株式数<br>(株) | 他人名義<br>所有株式数<br>(株) | 所有株式数<br>の合計<br>(株) | 発行済株式<br>総数に対する<br>所有株式数<br>の割合(%) |
|---------------------|-------------------|----------------------|----------------------|---------------------|------------------------------------|
| (自己保有株式)<br>株式会社レグス | 東京都渋谷区神宮前二丁目4番12号 | 288,000              | -                    | 288,000             | 2.66                               |
| 計                   | -                 | 288,000              | -                    | 288,000             | 2.66                               |



(9) 【ストックオプション制度の内容】

当社はストックオプション制度を採用しております。当該制度は旧商法第280条ノ20および第280条ノ21の規定に基づき新株予約権を発行する方法によるものおよび会社法第236条、第238条および第239条の規定に基づき新株予約権を発行する方法によるものであります。

(平成19年3月28日および平成20年3月26日定時株主総会決議)

会社法第236条、第238条および第239条の規定に基づき、当社、当社子会社の従業員及び社外協力者に対し、特に有利な条件をもって新株予約権を発行することを平成19年3月28日の定時株主総会において特別決議されたものであります。本新株予約権には、各本新株予約権の目的となる株式の株の調整条項が規程されておらず、今後、当社が株式分割もしくは株式併合を行なった場合、当初、期待していた経済的利益と相違する不都合を生じるため、本新株予約権の権利内容を一部変更し、付与株式数の調整条項を規定することを平成20年3月26日の定時株主総会において特別決議されたものであります。

|                          |                          |
|--------------------------|--------------------------|
| 決議年月日                    | 平成19年3月28日および平成20年3月26日  |
| 付与対象者の区分及び人数             | 当社、当社子会社の従業員及び社外協力者合計26名 |
| 新株予約権の目的となる株式の種類         | 「(2)新株予約権等の状況」に記載しております。 |
| 株式の数                     | 同上                       |
| 新株予約権の行使時の払込金額           | 同上                       |
| 新株予約権の行使期間               | 同上                       |
| 新株予約権の行使の条件              | 同上                       |
| 新株予約権の譲渡に関する事項           | 同上                       |
| 代用払込みに関する事項              | -                        |
| 組織再編成行為に伴う新株予約権の交付に関する事項 | -                        |

(平成21年3月24日定時株主総会決議)

会社法第236条、第238条および第239条の規定に基づき、当社社外監査役及び従業員ならびに社外協力者に対し、特に有利な条件をもって新株予約権を発行することを平成21年3月24日の定時株主総会において特別決議されたものであります。

|                          |                             |
|--------------------------|-----------------------------|
| 決議年月日                    | 平成21年3月24日                  |
| 付与対象者の区分及び人数             | 当社の社外監査役及び従業員ならびに社外協力者合計28名 |
| 新株予約権の目的となる株式の種類         | 「(2)新株予約権等の状況」に記載しております。    |
| 株式の数                     | 同上                          |
| 新株予約権の行使時の払込金額           | 同上                          |
| 新株予約権の行使期間               | 同上                          |
| 新株予約権の行使の条件              | 同上                          |
| 新株予約権の譲渡に関する事項           | 同上                          |
| 代用払込みに関する事項              | -                           |
| 組織再編成行為に伴う新株予約権の交付に関する事項 | -                           |

(平成23年3月24日定時株主総会決議)

会社法第236条、第238条および第239条の規定に基づき、当社取締役および従業員に対し、特に有利な条件をもって新株予約権を発行することを平成23年3月24日の定時株主総会において特別決議されたものであります。

|                          |                          |
|--------------------------|--------------------------|
| 決議年月日                    | 平成23年3月24日               |
| 付与対象者の区分及び人数             | 当社の取締役および従業員合計4名         |
| 新株予約権の目的となる株式の種類         | 「(2)新株予約権等の状況」に記載しております。 |
| 株式の数                     | 同上                       |
| 新株予約権の行使時の払込金額           | 同上                       |
| 新株予約権の行使期間               | 同上                       |
| 新株予約権の行使の条件              | 同上                       |
| 新株予約権の譲渡に関する事項           | 同上                       |
| 代用払込みに関する事項              | -                        |
| 組織再編成行為に伴う新株予約権の交付に関する事項 | -                        |

(平成24年3月27日定時株主総会決議)

会社法第236条、第238条および第239条の規定に基づき、当社取締役、従業員および当社子会社の従業員に対し、特に有利な条件をもって新株予約権を発行することを平成24年3月27日の定時株主総会において特別決議されたものであります。

|                          |                            |
|--------------------------|----------------------------|
| 決議年月日                    | 平成24年3月27日                 |
| 付与対象者の区分及び人数             | 当社の取締役、従業員および当社子会社従業員合計47名 |
| 新株予約権の目的となる株式の種類         | 「(2)新株予約権等の状況」に記載しております。   |
| 株式の数                     | 同上                         |
| 新株予約権の行使時の払込金額           | 同上                         |
| 新株予約権の行使期間               | 同上                         |
| 新株予約権の行使の条件              | 同上                         |
| 新株予約権の譲渡に関する事項           | 同上                         |
| 代用払込みに関する事項              | -                          |
| 組織再編成行為に伴う新株予約権の交付に関する事項 | -                          |

(平成26年3月26日定時株主総会決議)

会社法第236条、第238条および第239条の規定に基づき、当社および当社子会社の取締役(社外取締役を含む。)、監査役および従業員ならびに社外協力者に対して、特に有利な条件により新株予約権を発行することを平成26年3月26日の定時株主総会において特別決議されたものであります。

|                          |                          |
|--------------------------|--------------------------|
| 決議年月日                    | 平成26年3月26日               |
| 付与対象者の区分及び人数             | 当社の従業員48名                |
| 新株予約権の目的となる株式の種類         | 「(2)新株予約権等の状況」に記載しております。 |
| 株式の数                     | 同上                       |
| 新株予約権の行使時の払込金額           | 同上                       |
| 新株予約権の行使期間               | 同上                       |
| 新株予約権の行使の条件              | 同上                       |
| 新株予約権の譲渡に関する事項           | 同上                       |
| 代用払込みに関する事項              | -                        |
| 組織再編成行為に伴う新株予約権の交付に関する事項 | -                        |

(平成28年3月23日定時株主総会決議)

会社法第236条、第238条および第239条の規定に基づき、当社および当社子会社の取締役(社外取締役を含む。)、監査役および従業員ならびに社外協力者に対して、特に有利な条件により新株予約権を発行することを平成28年3月23日の定時株主総会において特別決議されたものであります。

|                          |                              |
|--------------------------|------------------------------|
| 決議年月日                    | 平成28年3月23日                   |
| 付与対象者の区分及び人数             | (注)1                         |
| 新株予約権の目的となる株式の種類         | 普通株式 (注)2                    |
| 株式の数                     | 80,000株を上限とする。(注)3           |
| 新株予約権の行使時の払込金額           | (注)4                         |
| 新株予約権の行使期間               | 自 平成33年3月23日<br>至 平成38年3月22日 |
| 新株予約権の行使の条件              | (注)5                         |
| 新株予約権の譲渡に関する事項           | (注)7                         |
| 代用払込みに関する事項              | -                            |
| 組織再編成行為に伴う新株予約権の交付に関する事項 | -                            |

(注)1. 当社および当社子会社の取締役(社外取締役を含む。)、監査役および従業員ならびに社外協力者であります。なお、付与対象者の区分及び人数の決定は、後日開催予定の取締役会決議をもって行われる予定であります。

2. 各新株予約権の目的たる株式の数(以下、「付与株式数」という。)は100株とする。

3. 割当日後、当社が当社普通株式につき、株式分割(当社普通株式の株式無償割当てを含む。以下、株式分割の記載につき同じ。)または株式併合を行う場合には、次の算式により各新株予約権の目的となる株式の数(以下、「付与株式数」という。)を調整する。

調整後付与株式数 = 調整前付与株式数 × 株式分割・併合の比率

また、上記の他、割当日後、付与株式数の調整をすることが適切な場合は、当社は、合理的な範囲で付与株式数を調整することができる。

4. 各新株予約権の行使に際して出資される財産の価額は、当該各新株予約権の行使により交付を受けることができる株式1株当たりの払込金額(以下、「行使価額」という。)に付与株式数を乗じた金額とする。行使価額は、割当日の属する月の前月の各日(取引が成立していない日を除く。)における株式会社東京証券取引所が公表する当社普通株式の普通取引の終値の平均値に1.05を乗じた金額(1円未満の端数は切り上げ)とする。

ただし、当該金額が割当日の前日の終値(当日に終値がない場合は、その日に先立つ直近日の終値)を下回る場合には、当該終値を行使価額とする。

なお、割当日後、当社が当社普通株式につき、株式分割または株式併合を行う場合には、次の算式により行使価額を調整し、調整による1円未満の端数は切り上げる。

$$\text{調整後行使価額} = \text{調整前行使価額} \times \frac{1}{\text{株式分割・併合の比率}}$$

また、割当日後、当社が当社普通株式につき、時価を下回る価額で、新株を発行する場合または自己株式を処分する場合(ストックオプションの権利行使による新株発行または自己株式の処分を行う場合を除く。)には、次の算式により行使価額を調整し、調整による1円未満の端数は切り上げる。

$$\text{調整後行使価額} = \text{調整前行使価額} \times \frac{\text{既発行株式数} + \frac{\text{新規発行株式数} \times 1 \text{株当たり払込金額}}{\text{新規発行前の株価}}}{\text{既発行株式数} + \text{新規発行株式数}}$$

なお、上記算式において「既発行株式数」とは、当社の発行済普通株式総数から当社が保有する普通株式にかかる自己株式数を控除した数とし、また、自己株式の処分を行う場合には「新規発行」を「自己株式処分」、「1株当たり払込金額」を「1株当たり処分価額」と読み替える。

さらに、上記の他、割当日後、当社が合併または会社分割を行う場合等、行使価額の調整をすることが適切な場合は、当社は、合理的な範囲で行使価額を調整することができる。

5. 新株予約権の行使の条件

新株予約権の割り当てを受けた者(以下、「新株予約権者」という。)が当社および当社子会社の取締役、監査役である場合には、当該新株予約権の権利行使時においても、当社および当社子会社の取締役、監査役の地位にあることを要します。また、新株予約権者が当社および当社子会社の従業員、社外協力者である場合には、当該新株予約権者は、新株予約権の権利行使時においても、当社および当社子会社の従業員、社外協力者の地位にあることを要する。ただし、当社と新株予約権者との間で締結する新株予約権割当契約(以下、「割当契約」という。)に定める一定の要件を充足した場合に限り、当該新株予約権者が当社および当社子会社の取締役、監査役または従業員もしくは社外協力者たる地位を失った場合も引き続き、その権利を行使することができる。

新株予約権の相続は認めない。

新株予約権の質入、その他の処分は認めない。

その他権利行使の条件は、新株予約権発行の平成28年3月23日開催の定時株主総会決議およびその後の取締役会決議に基づき、当社と新株予約権者との間で締結する割当契約に定めるところによる。

6. 新株予約権の取得事由および条件

当社は、新株予約権者が(注)5に定める規定により、権利を行使する条件に該当しなくなった場合および新株予約権を喪失した場合には、その新株予約権を無償で取得することができる。

当社が消滅会社となる合併契約承認の議案、または当社が完全子会社となる株式交換契約もしくは株式移転計画承認の議案につき当社株主総会で承認されたときには、当社は新株予約権を無償で取得することができる。

7. 新株予約権の譲渡制限

新株予約権を譲渡するときは、当社取締役会の決議による承認を要する。

## 2 【自己株式の取得等の状況】

【株式の種類等】 普通株式

(1) 【株主総会決議による取得の状況】

該当事項はありません。

(2) 【取締役会決議による取得の状況】

該当事項はありません。

(3) 【株主総会決議又は取締役会決議に基づかないものの内容】

該当事項はありません。

(4) 【取得自己株式の処理状況及び保有状況】

| 区分                          | 当事業年度   |                 | 当期間     |                 |
|-----------------------------|---------|-----------------|---------|-----------------|
|                             | 株式数(株)  | 処分価額の総額<br>(千円) | 株式数(株)  | 処分価額の総額<br>(千円) |
| 引き受ける者の募集を行った取得自己株式         | -       | -               | -       | -               |
| 消却の処分を行った取得自己株式             | -       | -               | -       | -               |
| 合併、株式交換、会社分割に係る移転を行った取得自己株式 | -       | -               | -       | -               |
| その他<br>(ストック・オプションの権利行使)    | 56,000  | 19,368          | 3,600   | 1,396           |
| 保有自己株式数                     | 288,000 | -               | 284,400 | -               |

### 3 【配当政策】

当社は、株主の皆様に対する利益還元を経営の重要課題であると認識しており、利益配分に関しては、平成19年12月期以降は、グループ経営の観点から連結配当性向主義を採用し、経営基盤の強化と将来予想される事業展開に必要な内部留保を確保しつつ、業績に応じた配当を実施していく方針としております。この方針のもと、平成27年12月期より連結配当性向20%から30%以上として利益配分を実施していく所存であります。

当社は、中間配当と期末配当の年2回の剰余金の配当を行うことを基本方針としており、これらの剰余金の配当の決定機関は、期末配当については株主総会、中間配当については取締役会であります。なお、当社は期末配当のほか、毎年6月30日を基準日として中間配当を行うことができる旨、定款に定めております。

当事業年度の剰余金の配当につきましては、上記方針に基づき、1株につき21円（うち中間配当4円）の配当を実施することを決定しました。

また、内部留保資金につきましては、人材の採用、マネジメント体制の構築および新規事業への投資等に充当し、経営基盤の強化を進める予定であります。

なお、当事業年度に属する剰余金の配当は以下のとおりであります。

| 決議年月日                  | 配当金の総額（千円） | 1株当たり配当額（円） |
|------------------------|------------|-------------|
| 平成27年7月23日<br>取締役会決議   | 42,204     | 4.00        |
| 平成28年3月23日<br>定時株主総会決議 | 179,384    | 17.00       |

### 4 【株価の推移】

#### (1) 【最近5年間の事業年度別最高・最低株価】

| 回次    | 第24期              | 第25期          | 第26期     | 第27期           | 第28期     |
|-------|-------------------|---------------|----------|----------------|----------|
| 決算年月  | 平成23年12月          | 平成24年12月      | 平成25年12月 | 平成26年12月       | 平成27年12月 |
| 最高(円) | 198,000<br>83,700 | 87,800<br>530 | 3,940    | 2,450<br>1,175 | 994      |
| 最低(円) | 39,500<br>75,000  | 38,000<br>495 | 460      | 950<br>820     | 521      |

(注) 1. 最高・最低株価は、平成25年7月15日以前は大阪証券取引所JASDAQ（スタンダード）におけるものであり、平成25年7月16日から平成27年2月26日までは東京証券取引所JASDAQ（スタンダード）におけるものであり、平成27年2月27日から平成27年6月25日までは東京証券取引所第二部におけるものであり、平成27年6月26日以降は東京証券取引所第一部におけるものであります。

2. 印は、株式分割による権利落後の株価であります。

#### (2) 【最近6月間の月別最高・最低株価】

| 月別    | 平成27年7月 | 8月  | 9月  | 10月 | 11月 | 12月 |
|-------|---------|-----|-----|-----|-----|-----|
| 最高(円) | 849     | 766 | 720 | 760 | 798 | 818 |
| 最低(円) | 730     | 542 | 521 | 666 | 715 | 730 |

(注) 最高・最低株価は、東京証券取引所第一部におけるものであります。

5 【役員の状況】

男性10名 女性 - 名 ( 役員のうち女性の比率 - % )

| 役名      | 職名 | 氏名     | 生年月日         | 略歴  | 任期    | 所有株式数<br>(株) |
|---------|----|--------|--------------|---|-------|--------------|
| 代表取締役社長 |    | 内川 淳一郎 | 昭和36年 1月30日生 | 昭和63年 3月 株式会社レッグス設立 代表取締役<br>平成 3年 3月 株式会社エスアイピー設立 代表取締役<br>平成 6年 2月 株式会社レッグス代表取締役社長(現任)<br>平成20年10月 睿格斯(上海)貿易有限公司設立 董事長<br>平成21年 7月 株式会社エム・アンド・アイ取締役<br>平成22年 5月 VORTEX PROMOTIONS, INC.設立 C.E.O<br>平成23年 2月 睿格斯(上海)広告有限公司設立 董事長<br>平成24年 3月 睿格斯(深圳)貿易有限公司設立 董事長<br>平成26年 7月 俺の株式会社社外取締役(現任)<br>平成26年 8月 睿格斯(上海)貿易有限公司 董事(現任)<br>平成26年 8月 睿格斯(上海)広告有限公司 董事(現任)<br>平成26年 8月 睿格斯(深圳)貿易有限公司 董事(現任)        | (注) 3 | 231,000      |
| 取締役副社長  |    | 樋口 一成  | 昭和41年 5月13日生 | 平成 4年 7月 株式会社アイベックス入社<br>平成12年 7月 株式会社アイベックス取締役<br>平成18年 9月 株式会社ディージー・アンド・アイベックス代表取締役<br>平成21年 6月 株式会社エム・アンド・アイ設立 代表取締役社長<br>平成22年 3月 株式会社レッグス取締役<br>平成24年 3月 株式会社レッグス専務取締役<br>平成24年11月 株式会社レッグス専務取締役兼C.O.O<br>平成25年 4月 株式会社レッグス取締役副社長兼C.O.O(現任)<br>平成26年 8月 睿格斯(上海)貿易有限公司 董事長(現任)<br>平成26年 8月 睿格斯(上海)広告有限公司 董事長(現任)<br>平成26年 8月 睿格斯(深圳)貿易有限公司 董事長(現任)<br>平成26年 8月 LEGS Singapore Pte.Ltd. Director(現任) | (注) 3 | 180,600      |
| 専務取締役   |    | 平賀 一行  | 昭和35年 5月25日生 | 平成 3年 3月 株式会社エスアイピー監査役<br>平成 8年10月 株式会社レッグス入社<br>平成 9年 2月 株式会社レッグス取締役<br>平成12年 3月 株式会社エスアイピー取締役<br>平成18年 9月 株式会社レッグス専務取締役(現任)<br>平成20年10月 睿格斯(上海)貿易有限公司董事<br>平成23年 2月 睿格斯(上海)広告有限公司董事<br>平成26年 8月 株式会社エスアイピー代表取締役(現任)   | (注) 3 | 76,600       |

| 役名  | 職名 | 氏名          | 生年月日         | 略歴   | 任期   | 所有株式数<br>(株) |
|-----|----|-------------|--------------|--|------|--------------|
| 取締役 |    | 野林 德行       | 昭和39年11月18日生 | 昭和62年4月 株式会社リクルート入社<br>平成15年12月 株式会社ローソン入社<br>平成19年5月 株式会社ローソンチケット(現株式会社ローソンHMVエンタテイメント)取締役<br>平成19年6月 株式会社アイ・コンビニエンス(現株式会社ローソンHMVエンタテイメント)取締役<br>平成19年9月 株式会社ローソン執行役員<br>平成22年2月 株式会社ローソンエンターメディア(現株式会社ローソンHMVエンタテイメント)代表取締役社長<br>平成22年12月 HMVジャパン株式会社(現株式会社ローソンHMVエンタテイメント)社外取締役(非常勤)<br>平成23年6月 ブックオフコーポレーション株式会社社外取締役(現任)<br>平成23年9月 株式会社ローソンHMVエンタテイメント取締役<br>平成25年3月 株式会社レッグス取締役<br>平成26年3月 株式会社レッグス常務執行役員<br>平成27年3月 株式会社レッグス専務取締役<br>平成27年6月 LEGS MARKETING SERVICES (MALAYSIA) SDN.BHD. Director(現任)<br>平成28年1月 株式会社レッグス取締役(現任)<br>平成28年1月 株式会社FiNC常務執行役員CMO兼マーケティング戦略本部長(現任) | (注)3 | 600          |
| 取締役 |    | 井川 幸広       | 昭和35年1月2日生   | 昭和56年4月 フリーのメディアプロデューサーとして活動<br>平成2年3月 株式会社クリーク・アンド・リバー社設立 代表取締役社長(現任)<br>平成11年2月 株式会社シー・アンド・アール設立 代表取締役(現任)<br>平成19年3月 株式会社メディカル・プリンシプル社 取締役会長(現任)<br>平成21年5月 株式会社サガン・ドリームス 代表取締役会長<br>平成21年6月 ジャスネットコミュニケーションズ株式会社 代表取締役会長(現任)<br>平成23年5月 株式会社C&Rリーガル・エージェンシー社 代表取締役社長(現任)<br>平成24年3月 株式会社レッグス取締役(現任)<br>平成25年12月 株式会社インターベル 代表取締役会長(現任)   | (注)3 | 15,800       |
| 取締役 |    | 福井 誠        | 昭和19年3月26日生  | 昭和48年4月 京都セラミック株式会社(現京セラ株式会社)入社<br>昭和49年11月 同社労働組合書記長<br>昭和58年11月 同社労働組合専従書記長<br>平成3年5月 同社情報システム事業部副事業部長<br>平成7年10月 京セラコミュニケーションシステム株式会社常務取締役<br>平成23年3月 株式会社バルテック社外監査役(現任)<br>平成25年3月 株式会社レッグス社外監査役<br>平成26年3月 株式会社レッグス取締役(現任)  | (注)3 | 600          |
| 取締役 |    | ジュラヴリョフ・オレグ | 昭和47年5月8日生   | 平成10年2月 フィデリティ投信株式会社入社<br>平成15年1月 ガートモア・アセットマネジメント株式会社(現ヘンダーソン・グローバル・インベスターズ・ジャパン株式会社)入社<br>平成21年2月 株式会社シェアードリサーチ設立 代表取締役(現任)  | (注)3 | 200          |



|  |  |  |  |         |                    |  |  |
|--|--|--|--|---------|--------------------|--|--|
|  |  |  |  | 平成25年3月 | 株式会社ベルパーク社外取締役（現任） |  |  |
|  |  |  |  | 平成26年3月 | 株式会社レグス取締役（現任）     |  |  |

| 役名    | 職名 | 氏名    | 生年月日        | 略歴  |   | 任期   | 所有株式数<br>(株) |
|-------|----|-------|-------------|---|---|------|--------------|
| 常勤監査役 |    | 南 郷志  | 昭和20年5月20日生 | 昭和43年3月<br>平成8年7月<br>平成12年4月<br>平成15年4月<br>平成18年3月<br>平成22年3月                         | 京都セラミック株式会社(現京セラ株式会社)入社<br>日本イリジウム株式会社取締役<br>第二電電株式会社(現KDDI株式会社)転籍<br>DDIポケット株式会社(現株式会社ウイルコム)常勤監査役<br>株式会社レグス監査役(現任)<br>株式会社エスアイピー監査役(現任)                 | (注)4 | 2,600        |
| 監査役   |    | 園部 洋士 | 昭和40年2月12日生 | 平成4年4月<br>平成6年4月<br>平成13年10月<br>平成19年1月<br>平成22年3月<br>平成25年3月<br>平成26年6月              | 最高裁判所司法研修所入所<br>須田清法律事務所入所<br>林・園部・藤ヶ崎法律事務所(現林・園部法律事務所)開設(現任)<br>株式会社キー・プランニング社外監査役<br>日本管理センター株式会社社外監査役(現任)<br>株式会社レグス監査役(現任)<br>東京鐵鋼株式会社社外監査役(現任)       | (注)5 | 1,000        |
| 監査役   |    | 曲淵 博史 | 昭和35年9月11日生 | 昭和59年4月<br>平成4年9月<br>平成7年12月<br>平成20年12月<br>平成21年5月<br>平成24年11月<br>平成26年3月<br>平成27年6月 | 新光電気工業株式会社入社<br>三尾公認会計士事務所入所<br>曲淵博史税理士事務所開設代表(現任)<br>株式会社グローバルパワー社外監査役(現任)<br>甲府倉庫株式会社社外監査役(現任)<br>俺の株式会社社外監査役<br>株式会社レグス監査役(現任)<br>幼児活動研究会株式会社社外監査役(現任) | (注)4 | -            |
| 計     |    |       |             |   |   |      | 509,000      |

- (注) 1. 取締役井川幸広、福井誠、ジュラヴリョフ・オレグの各氏は、社外取締役であります。  
2. 監査役南郷志、園部洋士および曲淵博史の各氏は、社外監査役であります。  
3. 平成27年3月26日後2年以内に終了する事業年度のうち最終のものに関する定時株主総会終結のとき  
4. 平成26年3月26日後4年以内に終了する事業年度のうち最終のものに関する定時株主総会終結のとき  
5. 平成25年3月26日後4年以内に終了する事業年度のうち最終のものに関する定時株主総会終結のとき  
6. 当社では、取締役会の一層の活性化を促し、取締役会の意思決定・業務執行の監督機能と業務執行機能を明確に区分し、経営効率の向上を図るために執行役員制度を導入しております。  
執行役員は、6名で、長谷川雅志、高木一芳、山下聡、谷丈太朗、木南真、市川清之で構成されております。  
7. 当社は、法令に定める監査役の員数を欠くことになる場合に備え、会社法第329条第3項に定める補欠監査役1名を選任しております。補欠監査役の略歴は次のとおりであります。

| 氏名    | 生年月日       | 略歴  |   | 任期  | 所有株式数<br>(株) |
|-------|------------|---|---|-----|--------------|
| 宮原 敏夫 | 昭和25年3月3日生 | 昭和48年4月<br>昭和55年10月<br>平成13年3月<br>平成15年5月<br>平成22年3月<br>平成23年1月 | 監査法人朝日会計社(現あずさ監査法人)入社<br>宮原公認会計士事務所開設<br>爽監査法人設立 代表社員就任(現任)<br>株式会社乃村工藝社社外監査役<br>株式会社レグス補欠監査役(現任)<br>税理士法人朝日会計社設立<br>代表社員就任(現任) | (注) | 4,000        |

(注) 補欠監査役の任期は、就任した時から退任した監査役の任期の満了の時までであります。

## 6 【コーポレート・ガバナンスの状況等】

### (1) 【コーポレート・ガバナンスの状況】

コーポレート・ガバナンスに関する基本的な考え方

当社は、コーポレート・ガバナンスを経営の最重要課題のひとつと考えており、従来より経営の健全性・透明性・スピードの確保に注力してまいりました。今後もより一層の企業統治能力の向上を図り、株主をはじめとする各ステークホルダーへの説明責任を果たすとともに、経営効率の向上を図りたいと考えております。

企業統治の体制

イ 会社の機関の基本説明

当社は、経営の健全性、透明性、スピードを重視した意思決定を行う体制を確保するために、取締役が相互に監視するのみならず、監査役による専門的見地からの客観的・中立的な監視を行い、加えて独立性のある社外取締役および社外監査役による監視機能により監査制度を充実させることで、コーポレート・ガバナンスの充実を図ることができると判断し、現行において以下の体制を採用しております。

取締役会は、本有価証券報告書提出日現在、代表取締役社長および取締役7名（うち、社外取締役3名）で構成されております。経営全般に優れた見識を備える社外取締役の選任により、中立的かつ外部の視点を取入れた経営の監督機能の強化、経営の透明性・公正性の確保に努めております。毎月1回の定時取締役会の他、必要に応じて臨時取締役会を開催し、重要事項の意思決定を行うとともに、取締役の職務執行および各執行役員業務執行状況を監督しております。

当社は執行役員制度を導入し、取締役会が「意思決定・監督」を、執行役員が「業務執行」を行い、意思決定の迅速化と経営効率の向上を図る体制とし、業務執行に関する監督機能の強化、業務執行責任の明確化を図っております。

当社は監査役会設置会社であり、監査役会は、本有価証券報告書提出日現在、常勤の社外監査役1名と非常勤の社外監査役2名で構成されております。毎月1回監査役会を開催し、監査に関する重要事項についての協議ならびに情報交換を行っております。また、各監査役は取締役会に、常勤監査役は意思決定会議や執行役員会をはじめとする重要な会議にも参加し、取締役の職務執行や執行役員業務執行を監視しております。

なお、意思決定会議は、代表取締役社長、常勤の取締役および常勤の監査役で構成されており、取締役会付議事項および代表取締役社長の決裁権限事項の諮問機関として、事前に審議することを目的としております。また、執行役員会は、代表取締役社長、常勤の取締役、常勤の監査役の他に執行役員全員を加えて、海外子会社を含む全社的課題に関して審議することを目的としております。

当社の本有価証券報告書提出日現在における経営上の意思決定、業務の執行体制、経営監視および内部統制の概要は、図のとおりであります。

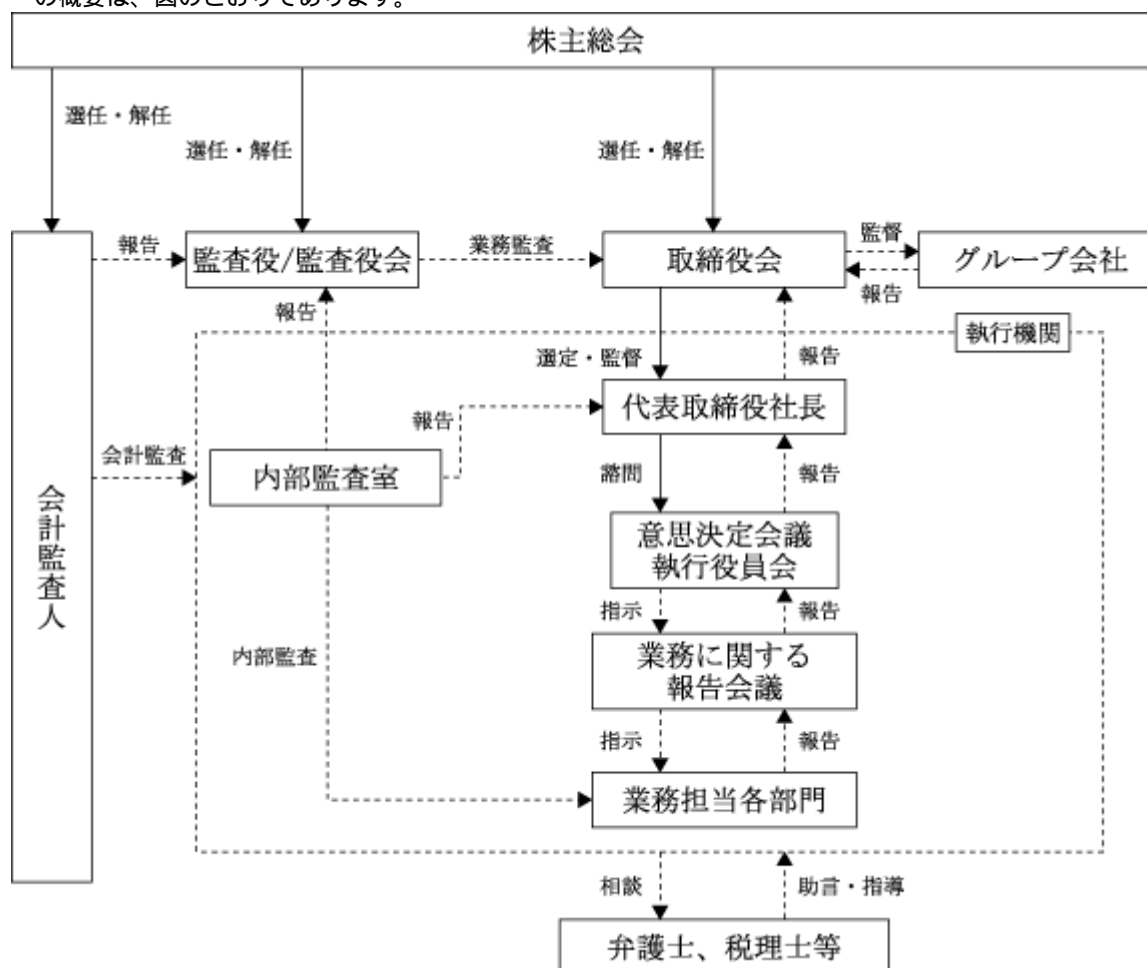

また、当社と業務執行を行わない取締役および監査役は、会社法第427条第1項の規定に基づき、同法第423条第1項の損害賠償責任を限定する契約を締結しております。当該契約に基づく損害賠償責任の限度額は、3百万円または法令が定める額のいずれか高い額としております。なお、当該責任限定が認められるのは、当該業務執行を行わない取締役または監査役が責任の原因となった職務の遂行について善意でかつ重大な過失がないときに限られます。

#### ロ 内部統制システムの整備状況

当社は、「内部統制システムの基本方針」に関し、平成27年12月25日開催の取締役会において下記のとおり決議しております。

##### 1. 基本方針

当社は、次の経営理念・経営目的・経営指針を掲げ、グループ内の全ての役員および従業員が職務を執行するにあたっての基本方針としております。

##### 経営理念

個人と会社の目標を一致させる  
社会に協調、社会に貢献

##### 経営目的

お客様に喜ばれる誠意あふれるサービスを適正な価格で提供し、  
社会、企業文化の進歩発展に貢献する  
常に高い目標と強い情熱を持ち、不断の改良改善を行い、  
従業員の成長と物心両面の幸福を追求する

##### 経営指針

お客様こそ、我々を成長させる最大の源である  
成長とは、常に改善し続けることである  
ANDの才能が、永続的成長の条件である

毎日朝会時に全員でこれを唱和しており、また、代表取締役自らが全役員および従業員に対する「理念教育」とリーダーを対象とした「リーダーマネジメント教育」を実施しております。「理念教育」ならびに「リーダーマネジメント教育」では、経営理念・経営目的・経営指針を文書化した「理念ブック」および「レグスグループルールブック」他を使用し、役員および従業員の一人一人が高い倫理観をもって適切な判断と行動ができるよう、適正な業務執行のための体制を整備しております。

当社は、これらの経営理念・経営目的・経営指針の下、経営の透明性をより高めるためには、コーポレート・ガバナンスの確立が不可欠とし、会社法及び会社法施行規則並びに金融商品取引法に基き、コーポレート・ガバナンスの基礎的要件である内部統制の基本方針を以下のとおり定め、整備・運用・評価を推進しております。

- (1) 経営活動の目的達成のため、業務の有効性及び効率性を高めます
- (2) 財務諸表及び財務諸表に重要な影響を及ぼす可能性のある情報の信頼性を確保します
- (3) 経営活動に関わる法令その他の規範の遵守を促進します
- (4) 資産の取得、使用及び処分が適正な手続き及び承認の下に行われるよう、資産の保全を図っていきます
- (5) 上記の活動を支えるためのIT環境を整備・運用いたします

##### 2. 取締役および使用人の職務の執行が法令および定款に適合することを確保するための体制

(イ) 当社および当社子会社のすべての取締役および従業員が、社会の構成員である企業人として求められる倫理観・価値観に基づき誠実に行動することが求められます。当社は、このような認識に基づき、社会規範・倫理そして法令などの厳守により公正かつ適正な経営の実現と、社会への貢献、社会との協調を図ることを行動規範とし、その行動指針であるレグスグループ理念ブックを策定して当社および当社グループ全体の業務の運営指針とするものとします。

(ロ) 会社としての不正行為等による不祥事の防止および早期発見、自浄プロセスの機動性の向上、風評リスクのコントロール、ならびに社会的信頼性の確保を図り、もってコンプライアンス経営の強化に資することを目的として、「内部通報制度運用規程」を定め、取締役を含む全従業員を対象として、組織的または個人的な法令違反いし不正行為に関する通報について適正な処理の仕組みを構築します。

(ハ) 当社は、当社および当社グループ全体に影響を及ぼす重要事項は、定款および取締役会規程に基づいて取締役会において決定するものとします。また、その他に職務決裁基準に従って決裁区分を明確にします。

(ニ) 当社は、執行役員制を採用しており、執行役員は取締役会で決定した会社の方針および代表取締役の指示に基づき、責任を持って執行に当たります。

- (ホ) 取締役会や執行役員会には監査役が出席し、監査上必要な意見を述べることにより、取締役の職務執行に対する監督機能を強化することとしております。
- (ヘ) 当社は、財務報告の信頼性を確保するために、金融商品取引法に従い、内部統制報告制度を導入し、財務報告に関する内部統制の整備および運用を行い、内部監査を実施するものとします。
3. 取締役の職務の執行に係る情報の保存および管理に関する体制
- (イ) 情報の保存・管理
- 取締役の職務執行に係る情報については、法令、定款および取締役会規程、文書管理規程、情報システム管理規程等の社内規則に基づき作成し、文書または電磁的媒体に適切に記録・保存し、取締役・監査役・会計監査人等が閲覧可能な状態にて管理するものとします。また、必要に応じて、運用状況の検証および規程の見直しを実施するものとします。
- なお、保存期間は法令その他特別の定めがある他は、文書管理規程の保存期間によるものとします。
- (ロ) 情報の検索・閲覧の方法
- 取締役の職務執行に係る情報を必要な情報保護策を付してデータベース化し、新規掲載および改定文書については社内に告知し、周知徹底するとともに、取締役および監査役が当該各文書および情報の存否および保存状況を直ちに検索可能とする体制を構築します。
4. 損失の危険の管理に関する規程その他の体制
- (イ) 当社は、経営に重大な影響を及ぼす恐れのある事業リスクを適切に認識・評価するとともに、有事が発生した場合の対応を協議するため、週1回業務に関する報告会と執行役員会を行い、更に月1回取締役会等を行うものとします。これらの会議では、事業に関して想定されるリスクや経営結果、会社運営上の諸問題の報告ならびに協議を行うものとします。
- (ロ) コンプライアンスに関するビジネスリスクの他、会社を取り巻くあらゆるリスクを分析し、想定されるリスクへの対応方針を検討するにあたっては、顧問弁護士をはじめとする外部専門家等と協力するものとします。
- (ハ) 当社は、商品・サービスの品質管理の仕組みを構築し、品質トラブルを防止するとともに顧客満足度を向上させることを目的として、「ISO統合マネジメントマニュアル」を設け、厳格な運用を行うように努めます。
5. 取締役の職務の執行が効率的に行われることを確保するための体制
- (イ) 当社は、取締役の職務の執行が効率的に行われることを確保するために、毎月定例取締役会を開催するほか、必要に応じて適宜臨時に取締役会を開催するものとし、経営の意思決定の迅速化と、効率的な事業の運営を行うものとします。
- (ロ) 当社は、執行役員制を導入し、取締役会の意思決定機能および監督機能の強化を図るとともに、その業務執行責任を明確化します。
- (ハ) また、会社グループ全体の経営課題および事業戦略についての討議・決定機関として、取締役および執行役員ならびに子会社役員により構成する執行役員会を毎週定期的に開催し、グループ経営課題と戦略の共有化を図り、経営・事業目標の効率的な達成に努めるものとします。
- (ニ) 当社は、各新年度開始前に事業方針発表会を開催し、環境変化に対応した会社グループ全体の将来ビジョンと目標を定めた経営理念、経営目的、経営指針、遵奉精神ならびに中期方針、単年度方針を全社員に対して説明し、上記方針を踏まえた実行計画を策定することによって、職務執行の効率化に努めます。
- (ホ) 予算統制に関しては、経営計画および月次決算に基づいて、子会社を含む全部門の責任者が参加する進捗対策会議を毎週開催し、各部門の責任範囲を明確にし、併せて部門活動を管理し、統制するとともに予算と実績の差異分析を通じて、経営効率の改善および向上を図るものとします。
- (ヘ) 取締役会や執行役員会には監査役が出席の上、業務運営状況を把握し、改善を図るものとします。
6. 当該株式会社ならびにその子会社から成る企業集団における業務の適正を確保するための体制
- (イ) 当社は、取締役会および執行役員会において、グループ情報の一元管理を行い、子会社の経営陣を指導し、業務の適正化を図ります。
- (ロ) 監査役および内部監査室は、連結経営の視点を踏まえ必要があるときは、子会社等に対し事業の報告を求め、またはその業務および財産の状況を調査するものとします。
- (ハ) 子会社の経営については、その自主性を尊重しつつ、管理担当部門を置き、関係会社管理規程を定めて、状況に応じて必要な管理を行うものとします。
- (ニ) 「取締役および使用人の職務の執行が法令および定款に適合することを確保するための体制」、「損失の危険の管理に関する規程その他の体制」、「取締役の職務の執行が効率的に行われることを確保するための体制」の記載事項のすべてについて、会社グループとしての管理体制を構築・整備し、運用します。
7. 監査役がその職務を補助すべき使用人を置くことを求めた場合における当該使用人に関する事項
- 監査役がその職務を補助すべき使用人（以下「補助使用人」といいます。）を置くことを求めた場合、取締役は必要な員数および求められる資質について監査役と協議の上、必要に応じて適任と認められる人員を置くこととしております。
8. 補助使用人の取締役からの独立性に関する事項および監査役の補助使用人に対する指示の実効性の確保に関する事項

- (イ) 職務の遂行上必要な場合、監査役は補助使用人を取締役から独立させて、取締役から指揮命令を受けない体制をとるものとします。
- (ロ) 補助使用人に関する人事考課や懲戒処分等に関しては、監査役の意見を尊重するものとします。
- (ハ) 取締役および使用人は、補助使用人の業務が円滑に行われるよう、監査環境の整備に協力するものとします。
- (二) 補助使用人は、必要に応じて、弁護士、公認会計士等から監査業務に関する助言を受けることができるようにするものとします。
9. 取締役および使用人が監査役に報告するための体制、その他の監査役への報告に関する体制、ならびに子会社の取締役、監査役、その他これらの者に相当する者、および使用人、またはこれらの者から報告を受けた者が監査役に報告するための体制
- (イ) 監査役は、当社および子会社の取締役の執行状況を把握するため、取締役会、執行役員会、意思決定会議の他、社内重要会議に出席し、また、稟議書その他業務執行に関する重要な文書を閲覧することで当社または子会社の取締役または使用人にその説明を求められる体制をとるものとします。
- (ロ) 内部監査室は、監査役の求めに応じ、内部監査の結果を報告するものとします。
- (ハ) 当社は、内部通報制度運用規程に基づく会社グループの内部通報システムの運用により、法令、定款または社内規程に違反する重大な事実、その他コンプライアンス上の重大な問題にかかる通報について、監査役を通報窓口とする適切な報告体制を確保します。
10. 報告をした者が当該報告をしたことを理由として不利な取扱いを受けないことを確保するための体制
- 当社は、監査役に報告した者が、当該報告を理由として、不利な扱いを受けることがないように内部通報制度運用規程に定めるとともに、当該規程を適切に運用するものとします。
11. 監査役職務の執行について生じる費用の前払いまたは償還の手続きその他の当該職務の執行について生じる費用または債務の処理に係る方針に関する事項
- 当社は、監査役が通常の監査によって生ずる費用を請求した場合は、速やかに処理を行い、また、通常の監査費用以外に、緊急の監査費用、専門家を利用する新たな調査費用が発生する場合においては、監査役は担当役員に事前に通知することとしております。
- 監査役が、当該費用の前払いを求めた場合には、その費用が明らかに監査役職務の執行に関係しないと認められる費用を除き、速やかに費用の償還または前払いに応じるものとします。
12. その他監査役職務の執行が実効的に行われることを確保するための体制
- (イ) 監査役会は、代表取締役社長と定期的な会合を持ち、会社が対処すべき課題、経営環境、リスクおよび監査上の重要課題等について意見交換し、相互認識と信頼性の向上に努めます。
- (ロ) 監査役は、会計監査人との定期的な会合等を通じて緊密な連携を保ち、積極的に意見・情報交換を行い効率的な監査に努めます。
- (ハ) 監査役は、常に内部監査室との連携を保ち、その監査を活用し、監査効率の向上に努めます。
13. 反社会的勢力排除に向けた基本的な考え方
- 当社は、市民社会の秩序や安全に脅威を与える反社会的勢力・団体に対して毅然とした態度で臨むこととし、これらの勢力・団体からの不当な圧力や金銭の要求等については断固拒否し、取引関係その他一切の関係を持たない社内体制を整備します。
14. 反社会的勢力排除に向けた整備状況
- 当社は、国が示した「企業が反社会的勢力による被害を防止するための指針」を基本姿勢として、平成23年10月に施行された「東京都暴力団排除条例」を遵守する体制を整備し、適切な体制の維持に努めます。反社会的勢力に対して屈することなく法律に則して対応すること、および各関連規程の充実と周知徹底を図ります。また、反社会的勢力への対応に際し、適切な助言や協力を得ることができるよう、平素より警察、弁護士、地域企業防衛対策協議会等との連携を図るよう努めます。

また、財務報告の信頼性を確保するため、金融商品取引法上の「財務報告に係る内部統制報告制度」の実施基準に基づき評価・報告を行っております。

## 八 リスク管理体制の整備の状況

当社のリスク管理体制については、上記ロ「内部統制システムの整備状況」における「2. 取締役・および使用人の職務の執行が法令および定款に適合することを確保するための体制」ならびに「4. 損失の危険の管理に関する規程その他の体制」のとおりであり着実に実施しております。

## 二 子会社の業務の適正性を確保するための体制整備

当社の子会社の業務の適正性を確保するための体制については、上記ロ「内部統制システムの基本方針」における「6. 当該株式会社ならびにその子会社から成る企業集団における業務の適正を確保するための体制」のとおりであり着実に実施しております。

## 内部監査および監査役監査

内部監査室（2名）は社長直轄の組織として設置しており、金融商品取引法上の「財務報告に係る内部統制報告制度」の実施基準およびISO9001（品質マネジメントシステム）・ISO14001（環境マネジメントシステム）

ム)・JISQ15001(個人情報保護マネジメントシステム)の各監査基準に基づき内部統制監査基本計画書を作成し、主な事業拠点を評価対象とした内部監査を常勤監査役と連携をとりながら実施しております。内部統制監査では、事業活動全般に関して全社的な内部統制、決算・財務報告プロセス、および業務プロセスに亘ってリスク分析を行い、運用テストを実施して評価を行っております。

監査役監査は、各監査役が、監査役会が定めた監査の方針、職務の分担等に従い、取締役、内部監査室その他の使用人等と意思疎通を図り、情報の収集及び監査の環境の整備に努めるとともに、取締役会その他重要な会議に出席し、取締役及び使用人等からその職務の執行状況について報告を受け、必要に応じて説明を求め、重要な決裁書類等を閲覧し、業務および財産の状況の調査を行っております。監査役会は常勤監査役1名と非常勤監査役2名で構成されており、「監査役会規程」に則って毎月1回監査役会を開催し、報告・意見交換を行っております。また、常勤監査役は、「内部通報制度運用規程」に則り、従業員からの通報等を受け付ける窓口となり、通報内容の事実調査、代表取締役への報告、是正処置、通報者の保護を行う体制をとっております。

常勤監査役と会計監査人は、四半期ごとに会計および事業リスクに関して定期的に意見交換を行い、コーポレート・ガバナンスの充実・強化につとめております。

#### 社外取締役および社外監査役

当社の取締役会は、取締役7名で構成されており、内3名は社外取締役です。社外取締役井川幸広氏は、経営者としての豊富な経験と幅広い見識をもとに、当社の経営に助言をいただくことにより、コーポレート・ガバナンス基盤の強化につながることを期待して選任しております。井川幸広氏は当社株式を15,800株所有しておりますが、その他当社との人的関係、資本的関係または重要な取引関係その他の利害関係はありません。なお、当社は井川幸広氏を東京証券取引所の定めに基づく独立役員として届け出ております。社外取締役福井誠氏は、企業経営の豊富な経験、幅広い知見を有しており、経営全般の監視を行なうために選任しております。福井誠氏は当社株式を600株所有しておりますが、その他当社との人的関係、資本的関係または重要な取引関係その他の利害関係はありません。なお、当社は福井誠氏を東京証券取引所の定めに基づく独立役員として届け出ております。社外取締役ジュラヴリョフ・オレグ氏は、長年にわたり証券業務に従事し、同氏の豊富な経験、幅広い知見を当社の経営に活かしていただくことができると判断したために選任しております。ジュラヴリョフ・オレグ氏は当社株式を200株所有しておりますが、その他当社との人的関係、資本的関係または重要な取引関係その他の利害関係はありません。なお、当社はジュラヴリョフ・オレグ氏を東京証券取引所の定めに基づく独立役員として届け出ております。

当社の監査役は、社外監査役3名で構成されております。社外監査役南郷志氏は、監査役としての豊富な経験・幅広い知見を有していることから、当該リスクマネジメントに関する見識を当社のコーポレート・ガバナンスに活かしていただくため選任しております。南郷志氏は当社株式を2,600株所有しておりますが、その他当社との人的関係、資本的関係または取引関係その他の利害関係はありません。社外監査役園部洋士氏は、企業法務の専門家(弁護士)としての豊富な経験と幅広い見識に基づく監査・助言をおこなっていただくために選任しております。園部洋士氏は、当社株式を1,000株所有しておりますが、当社との人的関係、資本的関係または取引関係その他の利害関係はありません。社外監査役曲淵博史氏は、税理士として財務および税務に関する高度な知識を有しており、当社の監査においてその職務を適切に遂行していただけると判断したために選任しております。曲淵博史氏と当社との間に人的関係、資本的関係または取引関係その他の利害関係はありません。なお、当社は南郷志氏、園部洋士氏、曲淵博史氏の3氏を東京証券取引所の定めに基づく独立役員として届け出ております。

社外取締役または社外監査役を選任するための独立性に関する基準または方針は特に定めておりませんが、選任にあたっては取引所の定める独立役員の確保にあたっての判断基準を参考にしております。

#### 社外取締役または社外監査役による監督又は監査と内部監査、監査役監査および会計監査との相互連携ならびに内部統制部門との関係

社外取締役および社外監査役は取締役会に出席し議案等について意見を述べるなど、取締役の業務執行状況、取締役会の意思決定の妥当性・適正性を監視しております。また社外監査役は、内部監査室・会計監査人と定期的に会議をもち、情報収集および課題の共有を図るなどの方法で相互連携を図っております。さらに内部統制に関しては常勤監査役および内部監査室、会計監査人が課題を共有するとともに内部統制の継続的な改善に取り組んでおります。

役員の報酬等

イ 提出会社の役員区分ごとの報酬等の総額、報酬等の種類別の総額および対象となる役員の員数

| 役員区分               | 報酬等の総額<br>(千円) | 報酬等の種類別の総額(千円) |               |        |       | 対象となる<br>役員の員数<br>(名) |
|--------------------|----------------|----------------|---------------|--------|-------|-----------------------|
|                    |                | 基本報酬           | ストック<br>オプション | 賞与     | 退職慰労金 |                       |
| 取締役                | 110,998        | 91,680         | 3,318         | 16,000 | -     | 7                     |
| 監査役<br>(社外監査役を除く。) | -              | -              | -             | -      | -     | -                     |
| 社外役員               | 17,270         | 16,770         | -             | 500    | -     | 3                     |

ロ 提出会社の役員ごとの連結報酬等の総額等

連結報酬等の総額が1億円以上である者が存在しないため、記載しておりません。

ハ 役員の報酬等の額の決定に関する方針

当社の取締役および監査役の報酬等の額については、株主総会において承認された報酬限度額の範囲内において決定しております。取締役の報酬額は、取締役会において協議し取締役会より一任された代表取締役が業務執行の対価として職責・役割・業績等を総合的に勘案し決定しております。また、監査役の報酬額は監査役会において役割等を協議し決定しております。

株式の保有状況

イ 保有目的が純投資目的以外の目的である投資株式

銘柄数 2 銘柄

貸借対照表計上額の合計額 191,541千円

ロ 保有目的が純投資目的以外の目的である投資株式の保有区分、銘柄、株式数、貸借対照表計上額および保有目的

(前事業年度)

特定投資株式

| 銘柄                | 株式数<br>(株) | 貸借対照表計上額<br>(千円) | 保有目的      |
|-------------------|------------|------------------|-----------|
| 株式会社メディアフラッグ      | 353,237    | 186,862          | 取引先との関係強化 |
| ブックオフコーポレーション株式会社 | 22,100     | 18,519           | 取引先との関係強化 |

(当事業年度)

特定投資株式

| 銘柄                | 株式数<br>(株) | 貸借対照表計上額<br>(千円) | 保有目的      |
|-------------------|------------|------------------|-----------|
| 株式会社メディアフラッグ      | 353,237    | 171,319          | 取引先との関係強化 |
| ブックオフコーポレーション株式会社 | 22,100     | 20,221           | 取引先との関係強化 |

会計監査の状況

会計監査につきましては、京都監査法人を会計監査人に選任し、平成27年12月期については、同監査法人が金融商品取引法に基づく会計監査を行っております。

指定社員 業務執行社員 鍵 圭一郎

指定社員 業務執行社員 齋藤 勝彦

2名共に7年以内であるため、継続監査年数の記載を省略しております。また、監査業務に係る補助者は、公認会計士4名およびその他6名であります。

取締役の定数

当社の取締役は10名以内とする旨定款に定めております。



#### 取締役の選任の決議要件

当社は、取締役の選任決議について、議決権を行使することができる株主の議決権の3分の1以上を有する株主が出席し、その議決権の過半数をもって行う旨定款に定めております。なお、取締役の選任決議は、累積投票によらないものとする旨定款に定めております。

#### 株主総会決議事項を取締役会で決議することができる事項

##### イ 自己の株式の取得

当社は、資本政策を機動的に遂行することが可能となるように、会社法第165条第2項の規定により、取締役会の決議によって自己の株式を取得することができる旨を定款で定めております。

##### ロ 取締役および監査役ならびに会計監査人の責任免除

当社は、取締役および監査役ならびに会計監査人が期待される役割を十分に発揮できることを目的として、会社法第426条第1項の規定により、取締役会の決議をもって、同法第423条第1項の行為に関する取締役および監査役ならびに会計監査人（取締役および監査役ならびに会計監査人であったものも含む。）の責任を法令の限度において免除することができる旨を定款に定めております。

##### ハ 中間配当について

当社は、株主への機動的な利益還元を可能とするため、毎年6月30日を基準日とし、取締役会の決議によって会社法第454条第5項に定める剰余金の配当（中間配当）をすることができる旨を定款で定めております。

#### 株主総会の特別決議要件

当社は、会社法第309条第2項に定める株主総会の特別決議要件について、議決権を行使することができる株主の議決権の3分の1以上を有する株主が出席し、その議決権の3分の2以上をもって行う旨定款に定めております。これは、株主総会における特別決議の定足数を緩和することにより、株主総会の円滑な運営を行うことを目的とするものであります。

(2) 【監査報酬の内容等】

【監査公認会計士等に対する報酬の内容】

| 区 分   | 前連結会計年度              |                     | 当連結会計年度              |                     |
|-------|----------------------|---------------------|----------------------|---------------------|
|       | 監査証明業務に<br>基づく報酬(千円) | 非監査業務に<br>基づく報酬(千円) | 監査証明業務に<br>基づく報酬(千円) | 非監査業務に<br>基づく報酬(千円) |
| 提出会社  | 23,000               | -                   | 23,000               | -                   |
| 連結子会社 | -                    | -                   | -                    | -                   |
| 計     | 23,000               | -                   | 23,000               | -                   |

【その他重要な報酬の内容】

該当事項はありません。

【監査公認会計士等の提出会社に対する非監査業務の内容】

該当事項はありません。

【監査報酬の決定方針】

当社の監査公認会計士等に対する監査報酬の決定方針は、監査日数や監査項目などの監査計画および当社の規模などを勘案して、事前に監査公認会計士等と協議を行い、監査役会の同意を得て適切に決定しております。

## 第5 【経理の状況】

### 1 連結財務諸表及び財務諸表の作成方法について

(1) 当社の連結財務諸表は、「連結財務諸表の用語、様式及び作成方法に関する規則」(昭和51年大蔵省令第28号)に基づいて作成しております。

(2) 当社の財務諸表は、「財務諸表等の用語、様式及び作成方法に関する規則」(昭和38年大蔵省令第59号。以下「財務諸表等規則」という。)に基づいて作成しております。

なお、当社は、特例財務諸表提出会社に該当し、財務諸表等規則第127条の規定により財務諸表を作成しております。

### 2 . 監査証明について

当社は、金融商品取引法第193条の2第1項の規定に基づき、連結会計年度(平成27年1月1日から平成27年12月31日まで)の連結財務諸表及び事業年度(平成27年1月1日から平成27年12月31日まで)の財務諸表について、京都監査法人により監査を受けております。

### 3 . 連結財務諸表等の適正性を確保するための特段の取組みについて

当社は、連結財務諸表等の適正性を確保するための特段の取組みを行っております。具体的には、会計基準等の内容を適切に把握し、会計基準等の変更等についての的確に対応することができる体制を整備するため、公益財団法人財務会計基準機構へ加入し、企業会計基準委員会等の行う研修に参加しております。

## 1 【連結財務諸表等】

## (1) 【連結財務諸表】

## 【連結貸借対照表】

(単位：千円)

|                  | 前連結会計年度<br>(平成26年12月31日) | 当連結会計年度<br>(平成27年12月31日) |
|------------------|--------------------------|--------------------------|
| <b>資産の部</b>      |                          |                          |
| 流動資産             |                          |                          |
| 現金及び預金           | 1,888,835                | 2,361,028                |
| 受取手形及び売掛金        | 2,371,133                | 2,234,627                |
| 商品               | 264,158                  | 281,849                  |
| 繰延税金資産           | 61,249                   | 209,562                  |
| その他              | 124,445                  | 91,729                   |
| 流動資産合計           | 4,709,821                | 5,178,797                |
| 固定資産             |                          |                          |
| 有形固定資産           |                          |                          |
| 建物及び構築物          | 47,304                   | 46,786                   |
| 減価償却累計額及び減損損失累計額 | 24,601                   | 40,815                   |
| 建物及び構築物（純額）      | 22,702                   | 5,971                    |
| その他              | 55,650                   | 56,157                   |
| 減価償却累計額及び減損損失累計額 | 45,492                   | 50,846                   |
| その他（純額）          | 10,157                   | 5,311                    |
| 有形固定資産合計         | 32,859                   | 11,282                   |
| 無形固定資産           |                          |                          |
| のれん              | 1,360                    | 0                        |
| その他              | 83,285                   | 21,729                   |
| 無形固定資産合計         | 84,645                   | 21,729                   |
| 投資その他の資産         |                          |                          |
| 投資有価証券           | 499,385                  | 528,939                  |
| 繰延税金資産           | 25,186                   | 34,044                   |
| 敷金及び保証金          | 96,979                   | 320,071                  |
| その他              | 160,396                  | 180,345                  |
| 投資その他の資産合計       | 781,947                  | 1,063,399                |
| 固定資産合計           | 899,453                  | 1,096,412                |
| 資産合計             | 5,609,275                | 6,275,209                |

(単位：千円)

|               | 前連結会計年度<br>(平成26年12月31日) | 当連結会計年度<br>(平成27年12月31日) |
|---------------|--------------------------|--------------------------|
| <b>負債の部</b>   |                          |                          |
| 流動負債          |                          |                          |
| 買掛金           | 756,763                  | 798,670                  |
| 未払法人税等        | 53,315                   | 304,780                  |
| 賞与引当金         | 60,360                   | 76,367                   |
| その他           | 398,088                  | 338,763                  |
| 流動負債合計        | 1,268,527                | 1,518,582                |
| 固定負債          |                          |                          |
| 退職給付に係る負債     | 162,860                  | 181,245                  |
| その他           | 184,389                  | 176,519                  |
| 固定負債合計        | 347,250                  | 357,764                  |
| 負債合計          | 1,615,777                | 1,876,346                |
| <b>純資産の部</b>  |                          |                          |
| 株主資本          |                          |                          |
| 資本金           | 220,562                  | 220,562                  |
| 資本剰余金         | 335,400                  | 347,043                  |
| 利益剰余金         | 3,251,876                | 3,671,227                |
| 自己株式          | 62,359                   | 52,223                   |
| 株主資本合計        | 3,745,479                | 4,186,609                |
| その他の包括利益累計額   |                          |                          |
| その他有価証券評価差額金  | 88,113                   | 69,225                   |
| 繰延ヘッジ損益       | 72                       | -                        |
| 為替換算調整勘定      | 122,649                  | 93,100                   |
| その他の包括利益累計額合計 | 210,834                  | 162,325                  |
| 新株予約権         | 37,183                   | 49,926                   |
| 純資産合計         | 3,993,497                | 4,398,862                |
| 負債純資産合計       | 5,609,275                | 6,275,209                |

## 【連結損益計算書及び連結包括利益計算書】

## 【連結損益計算書】

(単位：千円)

|                | 前連結会計年度 |              | 当連結会計年度 |              |
|----------------|---------|--------------|---------|--------------|
|                | (自      | 平成26年1月1日    | (自      | 平成27年1月1日    |
|                | 至       | 平成26年12月31日) | 至       | 平成27年12月31日) |
| 売上高            |         | 11,446,364   |         | 11,336,809   |
| 売上原価           | 1       | 8,247,824    | 1       | 7,901,312    |
| 売上総利益          |         | 3,198,540    |         | 3,435,496    |
| 販売費及び一般管理費     | 2       | 2,574,447    | 2       | 2,637,409    |
| 営業利益           |         | 624,092      |         | 798,087      |
| 営業外収益          |         |              |         |              |
| 受取利息           |         | 1,596        |         | 5,914        |
| 受取配当金          |         | 2,052        |         | 1,612        |
| 受取保険金          |         | 20,404       |         | 5,859        |
| 投資事業組合運用益      |         | 18,692       |         | 18,070       |
| その他            |         | 9,734        |         | 6,602        |
| 営業外収益合計        |         | 52,480       |         | 38,060       |
| 営業外費用          |         |              |         |              |
| 為替差損           |         | 9,707        |         | 2,958        |
| その他            |         | 517          |         | 935          |
| 営業外費用合計        |         | 10,224       |         | 3,893        |
| 経常利益           |         | 666,348      |         | 832,253      |
| 特別利益           |         |              |         |              |
| 債務免除益          |         | 1,157        |         | 771          |
| 特別利益合計         |         | 1,157        |         | 771          |
| 特別損失           |         |              |         |              |
| 固定資産除却損        | 3       | 2,769        | 3       | 42,234       |
| 補償損失           |         | 1,115        |         | -            |
| 事業再編整理損        |         | 15,030       |         | -            |
| 本社移転費用         |         | -            | 4       | 41,028       |
| 特別損失合計         |         | 18,915       |         | 83,262       |
| 税金等調整前当期純利益    |         | 648,591      |         | 749,761      |
| 法人税、住民税及び事業税   |         | 289,110      |         | 350,584      |
| 法人税等調整額        |         | 8,975        |         | 146,346      |
| 法人税等合計         |         | 280,134      |         | 204,238      |
| 少数株主損益調整前当期純利益 |         | 368,456      |         | 545,523      |
| 当期純利益          |         | 368,456      |         | 545,523      |

【連結包括利益計算書】

(単位：千円)

|                | 前連結会計年度<br>(自 平成26年1月1日<br>至 平成26年12月31日) | 当連結会計年度<br>(自 平成27年1月1日<br>至 平成27年12月31日) |
|----------------|---|---|
| 少数株主損益調整前当期純利益 | 368,456                                   | 545,523                                   |
| その他の包括利益       |   |   |
| その他有価証券評価差額金   | 5,174                                     | 18,887                                    |
| 繰延ヘッジ損益        | 4   | 72  |
| 為替換算調整勘定       | 47,843                                    | 29,548                                    |
| その他の包括利益合計     | 1, 2 53,013                               | 1, 2 48,508                               |
| 包括利益           | 421,469                                   | 497,014                                   |
| (内訳)           |   |   |
| 親会社株主に係る包括利益   | 421,285                                   | 497,014                                   |
| 少数株主に係る包括利益    | 183                                       | -   |

【連結株主資本等変動計算書】

前連結会計年度(自 平成26年 1月 1日 至 平成26年12月31日)

(単位：千円)

|                     | 株主資本    |         |           |        |           |
|---------------------|---------|---------|-----------|--------|-----------|
|                     | 資本金     | 資本剰余金   | 利益剰余金     | 自己株式   | 株主資本合計    |
| 当期首残高               | 220,562 | 320,573 | 2,942,358 | 76,921 | 3,406,572 |
| 当期変動額               |         |         |           |        |           |
| 剰余金の配当              |         |         | 57,285    |        | 57,285    |
| 当期純利益               |         |         | 368,456   |        | 368,456   |
| 自己株式の処分             |         |         |           | 14,562 | 14,562    |
| 自己株式処分差益            |         | 14,827  |           |        | 14,827    |
| 連結子会社減少による減少高       |         |         | 1,653     |        | 1,653     |
| 株主資本以外の項目の当期変動額(純額) |         |         |           |        |           |
| 当期変動額合計             | -       | 14,827  | 309,517   | 14,562 | 338,907   |
| 当期末残高               | 220,562 | 335,400 | 3,251,876 | 62,359 | 3,745,479 |

|                     | その他の包括利益累計額  |         |          |               | 新株予約権  | 純資産合計     |
|---------------------|--------------|---------|----------|---------------|--------|-----------|
|                     | その他有価証券評価差額金 | 繰延ヘッジ損益 | 為替換算調整勘定 | その他の包括利益累計額合計 |        |           |
| 当期首残高               | 82,938       | 77      | 74,989   | 158,005       | 31,090 | 3,595,667 |
| 当期変動額               |              |         |          |               |        |           |
| 剰余金の配当              |              |         |          |               |        | 57,285    |
| 当期純利益               |              |         |          |               |        | 368,456   |
| 自己株式の処分             |              |         |          |               |        | 14,562    |
| 自己株式処分差益            |              |         |          |               |        | 14,827    |
| 連結子会社減少による減少高       |              |         |          |               |        | 1,653     |
| 株主資本以外の項目の当期変動額(純額) | 5,174        | 4       | 47,659   | 52,829        | 6,092  | 58,922    |
| 当期変動額合計             | 5,174        | 4       | 47,659   | 52,829        | 6,092  | 397,830   |
| 当期末残高               | 88,113       | 72      | 122,649  | 210,834       | 37,183 | 3,993,497 |



当連結会計年度(自 平成27年 1月 1日 至 平成27年12月31日)

(単位：千円)

|                     | 株主資本    |         |           |        |           |
|---------------------|---------|---------|-----------|--------|-----------|
|                     | 資本金     | 資本剰余金   | 利益剰余金     | 自己株式   | 株主資本合計    |
| 当期首残高               | 220,562 | 335,400 | 3,251,876 | 62,359 | 3,745,479 |
| 当期変動額               |         |         |           |        |           |
| 剰余金の配当              |         |         | 126,172   |        | 126,172   |
| 当期純利益               |         |         | 545,523   |        | 545,523   |
| 自己株式の処分             |         |         |           | 10,136 | 10,136    |
| 自己株式処分差益            |         | 11,642  |           |        | 11,642    |
| 連結子会社減少による減少高       |         |         |           |        | -         |
| 株主資本以外の項目の当期変動額(純額) |         |         |           |        |           |
| 当期変動額合計             | -       | 11,642  | 419,350   | 10,136 | 441,129   |
| 当期末残高               | 220,562 | 347,043 | 3,671,227 | 52,223 | 4,186,609 |

|                     | その他の包括利益累計額  |         |          |               | 新株予約権  | 純資産合計     |
|---------------------|--------------|---------|----------|---------------|--------|-----------|
|                     | その他有価証券評価差額金 | 繰延ヘッジ損益 | 為替換算調整勘定 | その他の包括利益累計額合計 |        |           |
| 当期首残高               | 88,113       | 72      | 122,649  | 210,834       | 37,183 | 3,993,497 |
| 当期変動額               |              |         |          |               |        |           |
| 剰余金の配当              |              |         |          |               |        | 126,172   |
| 当期純利益               |              |         |          |               |        | 545,523   |
| 自己株式の処分             |              |         |          |               |        | 10,136    |
| 自己株式処分差益            |              |         |          |               |        | 11,642    |
| 連結子会社減少による減少高       |              |         |          |               |        | -         |
| 株主資本以外の項目の当期変動額(純額) | 18,887       | 72      | 29,548   | 48,508        | 12,743 | 35,765    |
| 当期変動額合計             | 18,887       | 72      | 29,548   | 48,508        | 12,743 | 405,364   |
| 当期末残高               | 69,225       | -       | 93,100   | 162,325       | 49,926 | 4,398,862 |

## 【連結キャッシュ・フロー計算書】

(単位：千円)

|                         | 前連結会計年度 |              | 当連結会計年度 |              |
|-------------------------|---------|--------------|---------|--------------|
|                         | (自      | 平成26年1月1日    | (自      | 平成27年1月1日    |
|                         | 至       | 平成26年12月31日) | 至       | 平成27年12月31日) |
| <b>営業活動によるキャッシュ・フロー</b> |         |              |         |              |
| 税金等調整前当期純利益             |         | 648,591      |         | 749,761      |
| 減価償却費                   |         | 53,409       |         | 42,178       |
| 固定資産除却損                 |         | 2,769        |         | 42,234       |
| 本社移転費用                  |         | -            |         | 41,028       |
| 貸倒引当金の増減額(は減少)          |         | 18,776       |         | -            |
| 賞与引当金の増減額(は減少)          |         | 7,110        |         | 16,442       |
| 退職給付に係る負債の増減額(は減少)      |         | 29,195       |         | 18,385       |
| 受取利息及び受取配当金             |         | 3,648        |         | 7,527        |
| 売上債権の増減額(は増加)           |         | 365,941      |         | 132,421      |
| たな卸資産の増減額(は増加)          |         | 74,833       |         | 25,000       |
| 仕入債務の増減額(は減少)           |         | 55,347       |         | 44,182       |
| 未払消費税等の増減額(は減少)         |         | 76,001       |         | 28,232       |
| その他                     |         | 72,529       |         | 9,505        |
| 小計                      |         | 481,752      |         | 1,016,368    |
| 利息及び配当金の受取額             |         | 4,003        |         | 8,880        |
| 法人税等の支払額                |         | 339,018      |         | 129,292      |
| 法人税等の還付額                |         | -            |         | 33,815       |
| 営業活動によるキャッシュ・フロー        |         | 146,737      |         | 929,772      |
| <b>投資活動によるキャッシュ・フロー</b> |         |              |         |              |
| 有形固定資産の取得による支出          |         | 12,159       |         | 2,874        |
| 無形固定資産の取得による支出          |         | 36,874       |         | 34,406       |
| 投資有価証券の取得による支出          |         | 205,049      |         | 100,000      |
| 保険積立金の積立による支出           |         | 21,024       |         | 23,392       |
| 保険積立金の解約による収入           |         | 43,626       |         | 11,372       |
| 貸付金の回収による収入             |         | 860          |         | -            |
| 投資事業組合からの分配による収入        |         | 29,100       |         | 59,950       |
| 敷金及び保証金の差入による支出         |         | 294          |         | 252,196      |
| その他                     |         | 1,025        |         | 1,572        |
| 投資活動によるキャッシュ・フロー        |         | 200,790      |         | 339,976      |
| <b>財務活動によるキャッシュ・フロー</b> |         |              |         |              |
| 自己株式の売却による収入            |         | 25,562       |         | 19,368       |
| 配当金の支払額                 |         | 55,928       |         | 124,629      |
| 財務活動によるキャッシュ・フロー        |         | 30,366       |         | 105,261      |
| 現金及び現金同等物に係る換算差額        |         | 36,922       |         | 12,341       |
| 現金及び現金同等物の増減額(は減少)      |         | 47,496       |         | 472,193      |
| 現金及び現金同等物の期首残高          |         | 1,936,332    |         | 1,888,835    |
| 現金及び現金同等物の期末残高          |         | 1,888,835    |         | 2,361,028    |

【注記事項】

( 継続企業の前提に関する事項 )

該当事項はありません。

( 連結財務諸表作成のための基本となる重要な事項 )

1. 連結の範囲に関する事項

連結子会社の数 6社

連結子会社の名称

株式会社エスアイピー

睿格斯(上海)貿易有限公司

睿格斯(上海)广告有限公司

睿格斯(深圳)貿易有限公司

LEGS Singapore Pte.Ltd.

LEGS MARKETING SERVICES (MALAYSIA) SDN.BHD.

LEGS MARKETING SERVICES (MALAYSIA) SDN.BHD.については、当連結会計年度において新たに設立したため連結の範囲に含めております。またLEGS Singapore Pte.Ltd.は平成27年11月に解散することを決議いたしました。

2. 持分法の適用に関する事項

該当事項はありません。

3. 連結子会社の事業年度等に関する事項

連結子会社の事業年度の末日は、連結決算日と一致しております。

4. 会計処理基準に関する事項

(1) 重要な資産の評価基準及び評価方法

有価証券

満期保有目的の債券

償却原価法(定額法)

その他有価証券

時価のあるもの

連結決算日の市場価格等に基づく時価法(評価差額は全部純資産直入法により処理し、売却原価は主として移動平均法により算定)

時価のないもの

移動平均法による原価法

なお、投資事業有限責任組合およびそれに類する組合への出資(金融商品取引法第2条第2項により有価証券とみなされるもの)については、組合契約に規定される決算報告日に応じて入手可能な最近の決算書を基礎とし、持分相当額を純額で取り込む方法によっております。

デリバティブ

時価法

たな卸資産

商品:個別法による原価法(貸借対照表価額について収益性の低下に基づく簿価切下げの方法)

(2) 重要な減価償却資産の減価償却の方法

有形固定資産

定率法

なお、主な資産の耐用年数は次のとおりであります。

建物 3~18年

その他 4~20年

無形固定資産

定額法

なお、ソフトウェア(自社利用)については、社内における見込利用可能期間(3~5年)に基づく定額法によっております。

(3) 重要な繰延資産の処理方法

開業費

支出時に全額費用処理しております。

(4) 重要な引当金の計上基準

賞与引当金

従業員に対して支給する賞与の支出に充てるため、支給見込額に基づき当連結会計年度に見合う分を計上しております。

(5) 退職給付に係る会計処理の方法

退職給付に係る負債および退職給付費用の計算に、退職給付に係る期末自己都合要支給額を退職給付債務とする方法を用いた簡便法を適用しております。

(6) 重要な外貨建の資産または負債の本邦通貨への換算の基準

外貨建金銭債権債務は、連結決算日の直物為替相場により円貨に換算し、換算差額は損益として処理しております。

なお、在外子会社等の資産および負債は、連結決算日の直物為替相場により円貨に換算し、収益および費用は期中平均相場により円貨に換算し、換算差額は純資産の部における為替換算調整勘定に含めております。

(7) 重要なヘッジ会計の方法

ヘッジ会計の方法

為替予約が付されている外貨建金銭債権債務等については、振当処理を行っております。

ヘッジ手段とヘッジ対象

ヘッジ手段...為替予約

ヘッジ対象...外貨建金銭債権債務等

ヘッジ方針

外貨建取引の為替相場の変動リスクを回避する目的で為替予約取引を行い、ヘッジ対象の識別は個別契約毎に行っております。

ヘッジ有効性評価の方法

為替予約の締結時に、リスク管理方針に従って、外貨建による同一金額で同一期日の為替予約をそれぞれ振当てているため、その後の為替相場の変動による相関関係は完全に確保されているので決算日における有効性の評価を省略しております。

(8) のれんの償却方法および償却期間

のれんの償却については、効果の発現する期間を合理的に見積り、当該期間にわたり均等償却しております。なお、重要性の乏しいものについては、発生時に処理しております。

(9) 連結キャッシュ・フロー計算書における資金の範囲

手許現金、随時引出し可能な預金および容易に換金可能であり、かつ、価値の変動について僅少なりリスクしか負わない取得日から3ヶ月以内に償還期限の到来する短期投資からなっております。

(10) その他連結財務諸表作成のための基本となる重要な事項

消費税等の会計処理方法

税抜方式によるおります。

(未適用の会計基準等)

- ・「企業結合に関する会計基準」(企業会計基準第21号 平成25年9月13日)
- ・「連結財務諸表に関する会計基準」(企業会計基準第22号 平成25年9月13日)
- ・「事業分離等に関する会計基準」(企業会計基準第7号 平成25年9月13日)
- ・「1株当たり当期純利益に関する会計基準」(企業会計基準第2号 平成25年9月13日)
- ・「企業結合会計基準及び事業分離等会計基準に関する適用指針」(企業会計基準適用指針第10号 平成25年9月13日)
- ・「1株当たり当期純利益に関する会計基準の適用指針」(企業会計基準適用指針第4号 平成25年9月13日)

(1) 概要

本会計基準等は、子会社株式の追加取得等において支配が継続している場合の子会社に対する親会社の持分変動の取扱い、取得関連費用の取扱い、当期純利益の表示及び少数株主持分から非支配株主持分への変更、暫定的な会計処理の取扱いを中心に改正されたものです。

(2) 適用予定日

平成28年12月期の期首より適用予定です。なお、暫定的な会計処理の取扱いについては、平成28年12月期の期首以後実施される企業結合から適用予定です。

(3) 当該会計基準等の適用による影響

影響額は、当連結財務諸表の作成時において評価中です。

- ・「繰延税金資産の回収可能性に関する適用指針」(企業会計基準適用指針第26号 平成27年12月28日)

(1) 概要

繰延税金資産の回収可能性に関する取扱いについて、監査委員会報告第66号「繰延税金資産の回収可能性の判断に関する監査上の取扱い」の枠組み、すなわち企業を5つに分類し、当該分類に応じて繰延税金資産の計上額を見積る枠組みを基本的に踏襲した上で、以下の取扱いについて必要な見直しが行われております。

(分類1) から(分類5) に係る分類の要件をいずれも満たさない企業の取扱い

(分類2) から(分類3) に係る分類の要件

(分類2) に該当する企業におけるスケジューリング不能な将来減算一時差異に関する取扱い

(分類3) に該当する企業における将来の一時差異等加減算前課税所得の合理的な見積可能期間に関する取扱い

(分類4) に係る分類の要件を満たす企業が(分類2) 又は(分類3) に該当する場合の取扱い

(2) 適用予定日

平成29年12月期の期首より適用予定です。

(3) 当該会計基準等の適用による影響

影響額は、当連結財務諸表の作成時において評価中です。

(表示方法の変更)

(連結貸借対照表関係)

前連結会計年度において、「投資その他の資産」の「その他」に含めていた「敷金及び保証金」は、金額の重要性が増したため、当連結会計年度より独立掲記することとしております。この表示方法の変更を反映させるため、前連結会計年度の連結財務表の組替えを行っております。

この結果、前連結会計年度の連結貸借対照表において、「投資その他の資産」の「その他」に表示していた257百万円は、「敷金及び保証金」96百万円、「その他」160百万円として組み替えております。

(連結貸借対照表関係)

1 受取手形裏書譲渡高

|           | 前連結会計年度<br>(平成26年12月31日) | 当連結会計年度<br>(平成27年12月31日) |
|-----------|--------------------------|--------------------------|
| 受取手形裏書譲渡高 | 111,004千円                | 76,121千円                 |

2 連結会計年度末日満期手形

連結会計年度末日満期手形の会計処理は、手形交換日をもって決済処理しております。なお、当連結会計年度末日は金融機関の休日であったため、次の連結会計年度末日満期手形が連結会計年度末残高に含まれております。

|           | 前連結会計年度<br>(平成26年12月31日) | 当連結会計年度<br>(平成27年12月31日) |
|-----------|--------------------------|--------------------------|
| 受取手形裏書譲渡高 | 9,277千円                  | 6,981千円                  |

(連結損益計算書関係)

1 通常の販売目的で保有するたな卸資産の収益性の低下による簿価切下額

|      | 前連結会計年度<br>(自平成26年1月1日<br>至平成26年12月31日) | 当連結会計年度<br>(自平成27年1月1日<br>至平成27年12月31日) |
|------|---|---|
| 売上原価 | 72,373千円                                | 105,124千円                               |

2 販売費及び一般管理費のうち主要な費目及び金額は、次のとおりであります。

|          | 前連結会計年度<br>(自平成26年1月1日<br>至平成26年12月31日) | 当連結会計年度<br>(自平成27年1月1日<br>至平成27年12月31日) |
|----------|---|---|
| 給料及び手当   | 1,233,364千円                             | 1,275,037千円                             |
| 賞与引当金繰入額 | 60,360千円                                | 77,845千円                                |
| 退職給付費用   | 39,773千円                                | 28,654千円                                |
| 支払手数料    | 270,535千円                               | 284,256千円                               |

3 固定資産除却損の内容

|              | 前連結会計年度<br>(自平成26年1月1日<br>至平成26年12月31日) | 当連結会計年度<br>(自平成27年1月1日<br>至平成27年12月31日) |
|--------------|---|---|
| 建物及び構築物      | 2,418千円                                 | -千円                                     |
| 有形固定資産の「その他」 | 350千円                                   | 751千円                                   |
| 無形固定資産の「その他」 | -千円                                     | 41,482千円                                |
| 計            | 2,769千円                                 | 42,234千円                                |

4 本社移転費用

(1) 本社移転の内訳は、次のとおりであります。

|        | 前連結会計年度<br>(自平成26年1月1日<br>至平成26年12月31日) | 当連結会計年度<br>(自平成27年1月1日<br>至平成27年12月31日) |
|--------|---|---|
| 減損損失   | -千円                                     | 15,050千円                                |
| 原状回復費用 | -千円                                     | 25,977千円                                |
| 計      | -千円                                     | 41,028千円                                |

(2) 減損損失

当連結会計年度において以下のとおり減損損失を計上しております。

減損損失を認識した主な資産

| 場所     | 用途 | 種類                    |
|--------|----|-----------------------|
| 東京都渋谷区 | 本社 | 建物及び構築物、器具及び備品、ソフトウェア |

減損損失を認識するに至った経緯

本社移転の意思決定をし、将来使用見込みのない資産について、減損損失を認識しております。なお、当該減損損失は、連結損益計算書上、特別損失の当社移転費用に含めて計上しております。

減損損失の金額

|         |          |
|---------|----------|
| 建物及び構築物 | 12,609千円 |
| 器具及び備品  | 1,060千円  |
| ソフトウェア  | 1,380千円  |
| 計       | 15,050千円 |

資産のグルーピングの方法

当社グループは、単一事業である事業セグメントを基礎としてグルーピングを行っております。

回収可能価額の算定方法

当該資産の回収可能価額は使用価値により算定しております。使用価値は、移転までの減価償却費相当額として算定しております。

(連結包括利益計算書関係)

1 その他の包括利益に係る組替調整額

|              | 前連結会計年度                        | 当連結会計年度                        |
|--------------|--------------------------------|--------------------------------|
|              | (自 平成26年1月1日<br>至 平成26年12月31日) | (自 平成27年1月1日<br>至 平成27年12月31日) |
| その他有価証券評価差額金 |                                |                                |
| 当期発生額        | 611千円                          | 27,029千円                       |
| 組替調整額        | - 千円                           | - 千円                           |
| 計            | 611千円                          | 27,029千円                       |
| 繰延ヘッジ損益      |                                |                                |
| 当期発生額        | 12千円                           | 112千円                          |
| 組替調整額        | - 千円                           | - 千円                           |
| 計            | 12千円                           | 112千円                          |
| 為替換算調整勘定     |                                |                                |
| 当期発生額        | 47,843千円                       | 29,548千円                       |
| 組替調整額        | - 千円                           | - 千円                           |
| 計            | 47,843千円                       | 29,548千円                       |
| 税効果調整前合計     | 48,442千円                       | 56,690千円                       |
| 税効果額         | 4,570千円                        | 8,181千円                        |
| その他の包括利益合計   | 53,013千円                       | 48,508千円                       |

2 その他の包括利益に係る税効果額

|              | 前連結会計年度                        | 当連結会計年度                        |
|--------------|--------------------------------|--------------------------------|
|              | (自 平成26年1月1日<br>至 平成26年12月31日) | (自 平成27年1月1日<br>至 平成27年12月31日) |
| その他有価証券評価差額金 |                                |                                |
| 税効果調整前       | 611千円                          | 27,029千円                       |
| 税効果額         | 4,563千円                        | 8,141千円                        |
| 税効果調整後       | 5,174千円                        | 18,887千円                       |
| 繰延ヘッジ損益      |                                |                                |
| 税効果調整前       | 12千円                           | 112千円                          |
| 税効果額         | 7千円                            | 40千円                           |
| 税効果調整後       | 4千円                            | 72千円                           |
| 為替換算調整勘定     |                                |                                |
| 税効果調整前       | 47,843千円                       | 29,548千円                       |
| 税効果額         | - 千円                           | - 千円                           |
| 税効果調整後       | 47,843千円                       | 29,548千円                       |
| その他の包括利益合計   |                                |                                |
| 税効果調整前       | 48,442千円                       | 56,690千円                       |
| 税効果額         | 4,570千円                        | 8,181千円                        |
| 税効果調整後       | 53,013千円                       | 48,508千円                       |



(連結株主資本等変動計算書関係)

前連結会計年度(自平成26年1月1日至平成26年12月31日)

1 発行済株式及び自己株式に関する事項

| 株式の種類 | 当連結会計年度期首<br>(株) | 増加<br>(株) | 減少<br>(株) | 当連結会計年度末<br>(株) |
|-------|------------------|-----------|-----------|-----------------|
| 発行済株式 |                  |           |           |                 |
| 普通株式  | 5,420,000        | 5,420,000 | -         | 10,840,000      |
| 合計    | 5,420,000        | 5,420,000 | -         | 10,840,000      |
| 自己株式  |                  |           |           |                 |
| 普通株式  | 212,200          | 187,800   | 56,000    | 344,000         |
| 合計    | 212,200          | 187,800   | 56,000    | 344,000         |

(変動事由の概要)

発行済株式数の増加の内訳は、次の通りであります。

平成26年12月1日付での普通株式1株につき2株の割合の株式分割による増加 5,420,000株

自己株式数の増加の内訳は、次の通りであります。

平成26年12月1日付での普通株式1株につき2株の割合の株式分割による増加 187,800株

自己株式数の減少の内訳は、次の通りであります。

ストック・オプションの権利行使による減少 56,000株

2 新株予約権等に関する事項

| 区分   | 新株予約権の内訳                 | 新株予約権の<br>目的となる<br>株式の種類 | 新株予約権の目的となる株式の数(株) |               |               |              | 当連結会計<br>年度末残高<br>(千円) |
|------|--------------------------|--------------------------|--------------------|---------------|---------------|--------------|------------------------|
|      |                          |                          | 当連結会計<br>年度期首      | 当連結会計<br>年度増加 | 当連結会計<br>年度減少 | 当連結会計<br>年度末 |                        |
| 提出会社 | 平成19年ストック・オプションとしての新株予約権 | 普通株式                     | 27,000             | 27,000        | -             | 54,000       | 9,042                  |
|      | 平成21年ストック・オプションとしての新株予約権 | 普通株式                     | -                  | 133,000       | 31,000        | 102,000      | 7,684                  |
|      | 平成23年ストック・オプションとしての新株予約権 | -                        | -                  | -             | -             | -            | 8,239                  |
|      | 平成24年ストック・オプションとしての新株予約権 | -                        | -                  | -             | -             | -            | 9,085                  |
|      | 平成26年ストック・オプションとしての新株予約権 | -                        | -                  | -             | -             | -            | 3,132                  |
| 合計   |                          |                          | 27,000             | 160,000       | 31,000        | 156,000      | 37,183                 |

(注) 1. 目的となる株式の数の変動事由の概要

平成19年および平成21年ストック・オプションとしての新株予約権の増加は、株式分割および権利行使期間の初日が到来したことによるものであります。

平成21年ストック・オプションとしての新株予約権の減少は、権利行使および従業員の退職に伴う消滅によるものであります。

2. 平成23年、平成24年および平成26年ストック・オプションとしての新株予約権は、権利行使期間の初日が到来しておりません。

3 配当に関する事項

(1) 配当金支払額

| 決議                   | 株式の種類 | 配当金の総額<br>(千円) | 1株当たり配当額<br>(円) | 基準日         | 効力発生日      |
|----------------------|-------|----------------|-----------------|-------------|------------|
| 平成26年3月26日<br>定時株主総会 | 普通株式  | 57,285         | 11.00           | 平成25年12月31日 | 平成26年3月27日 |

(2) 基準日が当連結会計年度に属する配当のうち、配当の効力発生日が翌連結会計年度となるもの

| 決議                   | 株式の種類 | 配当の原資 | 配当金の総額<br>(千円) | 1株当たり<br>配当額(円) | 基準日         | 効力発生日      |
|----------------------|-------|-------|----------------|-----------------|-------------|------------|
| 平成27年3月26日<br>定時株主総会 | 普通株式  | 利益剰余金 | 83,968         | 8.00            | 平成26年12月31日 | 平成27年3月27日 |

当連結会計年度（自 平成27年1月1日 至 平成27年12月31日）

1 発行済株式及び自己株式に関する事項

| 株式の種類 | 当連結会計年度期首<br>(株) | 増加<br>(株) | 減少<br>(株) | 当連結会計年度末<br>(株) |
|-------|------------------|-----------|-----------|-----------------|
| 発行済株式 |                  |           |           |                 |
| 普通株式  | 10,840,000       | -         | -         | 10,840,000      |
| 合計    | 10,840,000       | -         | -         | 10,840,000      |
| 自己株式  |                  |           |           |                 |
| 普通株式  | 344,000          | -         | 56,000    | 288,000         |
| 合計    | 344,000          | -         | 56,000    | 288,000         |

(変動事由の概要)

自己株式数の減少の内訳は、次の通りであります。

ストック・オプションの権利行使による減少 56,000株

2 新株予約権等に関する事項

| 区分   | 新株予約権の内訳                 | 新株予約権の<br>目的となる<br>株式の種類 | 新株予約権の目的となる株式の数(株) |               |               |              | 当連結会計<br>年度末残高<br>(千円) |
|------|--------------------------|--------------------------|--------------------|---------------|---------------|--------------|------------------------|
|      |                          |                          | 当連結会計<br>年度期首      | 当連結会計<br>年度増加 | 当連結会計<br>年度減少 | 当連結会計<br>年度末 |                        |
| 提出会社 | 平成19年ストック・オプションとしての新株予約権 | 普通株式                     | 54,000             | -             | -             | 54,000       | 9,042                  |
|      | 平成21年ストック・オプションとしての新株予約権 | 普通株式                     | 102,000            | -             | 32,000        | 70,000       | 5,273                  |
|      | 平成23年ストック・オプションとしての新株予約権 | -                        | -                  | -             | -             | -            | 10,711                 |
|      | 平成24年ストック・オプションとしての新株予約権 | -                        | -                  | -             | -             | -            | 12,878                 |
|      | 平成26年ストック・オプションとしての新株予約権 | -                        | -                  | -             | -             | -            | 12,020                 |
| 合計   |                          |                          | 156,000            | -             | 32,000        | 124,000      | 49,926                 |

(注) 1. 目的となる株式の数の変動事由の概要

株式分割および権利行使期間の初日が到来したことによるものであります。

平成21年ストック・オプションとしての新株予約権の減少は、権利行使および従業員の退職に伴う消滅によるものであります。

2. 平成23年、平成24年および平成26年ストック・オプションとしての新株予約権は、権利行使期間の初日が到来しておりません。

3 配当に関する事項

(1) 配当金支払額

| 決議                   | 株式の種類 | 配当金の総額<br>(千円) | 1株当たり配当額<br>(円) | 基準日         | 効力発生日      |
|----------------------|-------|----------------|-----------------|-------------|------------|
| 平成27年3月26日<br>定時株主総会 | 普通株式  | 83,968         | 8.00            | 平成26年12月31日 | 平成27年3月27日 |
| 平成27年7月23日<br>取締役会   | 普通株式  | 42,204         | 4.00            | 平成27年6月30日  | 平成27年9月11日 |

(2) 基準日が当連結会計年度に属する配当のうち、配当の効力発生日が翌連結会計年度となるもの

| 決議                   | 株式の種類 | 配当の原資 | 配当金の総額<br>(千円) | 1株当たり<br>配当額(円) | 基準日         | 効力発生日      |
|----------------------|-------|-------|----------------|-----------------|-------------|------------|
| 平成28年3月23日<br>定時株主総会 | 普通株式  | 利益剰余金 | 179,384        | 17.00           | 平成27年12月31日 | 平成28年3月24日 |

(連結キャッシュ・フロー計算書関係)

現金及び現金同等物の期末残高と連結貸借対照表に掲記されている科目の金額との関係は、次のとおりであります。

|           | 前連結会計年度<br>(自 平成26年1月1日<br>至 平成26年12月31日) | 当連結会計年度<br>(自 平成27年1月1日<br>至 平成27年12月31日) |
|-----------|---|---|
| 現金及び預金勘定  | 1,888,835千円                               | 2,361,028千円                               |
| 現金及び現金同等物 | 1,888,835千円                               | 2,361,028千円                               |

(金融商品関係)

## 1 金融商品の状況に関する事項

### (1) 金融商品に対する取組方針

当社グループは、資金運用については主に預金を中心に安全性の高い金融資産で運用しております。

デリバティブは、後述するリスクを回避するために利用しており、投機的な取引は行わない方針であります。

### (2) 金融商品の内容およびそのリスク

営業債権である受取手形及び売掛金は、顧客信用リスクの影響を受けます。

投資有価証券は主に満期保有目的の債券およびその他有価証券であり、市場価格の変動リスクに晒されております。当該リスクに関しては、定期的に時価や発行体の財務状況等を把握しております。

営業債務である買掛金は、ほとんどが2ヶ月以内の支払期日であります。

デリバティブ取引は、外貨建ての営業債権債務に係る為替の変動リスクに対するヘッジを目的とした先物為替予約取引であります。なお、ヘッジ会計に関するヘッジ手段とヘッジ対象、ヘッジ方針、ヘッジの有効性の評価方法等については、前述の連結財務諸表作成のための基本となる重要な事項「4. 会計処理基準に関する事項、(7) 重要なヘッジ会計の方法」をご覧ください。

### (3) 金融商品に係るリスク管理体制

信用リスク（取引先の契約不履行等に係るリスク）の管理

当社グループは「販売管理規程」ならびに「与信管理運用基準」に従い、営業債権について、各営業部門が主要な取引先の状況を定期的にモニタリングし、取引相手ごとに期日および残高を管理するとともに、財務状況等の悪化等による回収懸念の早期把握や軽減を図っております。

市場リスクの管理

外貨建債権債務に係る為替予約の実施に際しては「資金運用管理規程」に則り、業務遂行する体制を確立しております。また、毎月意思決定会議にて運用結果を報告しております。

投資有価証券については、定期的に時価や発行体の財務状況等を把握しております。

資金調達に係る流動性リスク（支払期日に支払いを実行できなくなるリスク）の管理

当社グループは各部門からの報告に基づき資金担当部門が、適時に資金繰計画を作成・更新することにより、流動性リスクを管理しております。

### (4) 金融商品の時価等に関する事項についての補足説明

金融商品の時価には、市場価格に基づく価額のほか、市場価格がない場合には合理的に算定された価額が含まれております。当該価格の算定においては変動要因を織り込んでいるため、異なる前提条件等を採用することにより、当該価格が変動することがあります。

## 2 金融商品の時価等に関する事項

連結貸借対照表計上額、時価およびこれらの差額については、次のとおりであります。なお、時価を把握することが極めて困難と認められるものは、次表には含めておりません。（(注2)をご参照ください。）

前連結会計年度（平成26年12月31日）

|               | 連結貸借対照表計上額<br>(千円) | 時価<br>(千円) | 差額<br>(千円) |
|---------------|--------------------|------------|------------|
| (1) 現金及び預金    | 1,888,835          | 1,888,835  | -          |
| (2) 受取手形及び売掛金 | 2,371,133          | 2,371,133  | -          |
| (3) 投資有価証券    |                    |            |            |
| 満期保有目的の債券     | 204,390            | 202,172    | 2,218      |
| 其他有価証券        | 205,382            | 205,382    | -          |
| 資産計           | 4,669,741          | 4,667,523  | 2,218      |
| (1) 買掛金       | (756,763)          | (756,763)  | -          |
| (2) 未払法人税等    | (53,315)           | (53,315)   | -          |
| 負債計           | (810,078)          | (810,078)  | -          |
| デリバティブ取引      | 112                | 112        | -          |

負債で計上しているものは、( )で示しております。

当連結会計年度（平成27年12月31日）

|               | 連結貸借対照表計上額<br>(千円) | 時価<br>(千円)  | 差額<br>(千円) |
|---------------|--------------------|-------------|------------|
| (1) 現金及び預金    | 2,361,028          | 2,361,028   | -          |
| (2) 受取手形及び売掛金 | 2,234,627          | 2,234,627   | -          |
| (3) 投資有価証券    |                    |             |            |
| 満期保有目的の債券     | 302,852            | 302,359     | 493        |
| 其他有価証券        | 191,541            | 191,541     | -          |
| 資産計           | 5,090,050          | 5,089,556   | 493        |
| (1) 買掛金       | (798,670)          | (798,670)   | -          |
| (2) 未払法人税等    | (304,780)          | (304,780)   | -          |
| 負債計           | (1,103,451)        | (1,103,451) | -          |

負債で計上しているものは、( )で示しております。

(注1) 金融商品の時価の算定方法ならびに有価証券およびデリバティブ取引に関する事項  
資 産

(1) 現金及び預金、(2) 受取手形及び売掛金

これらは短期間で決済されるため、時価は帳簿価額と近似していることから、当該帳簿価額によっております。

(3) 投資有価証券

投資有価証券の時価については、株式は取引所の価格によっており、債券は取引金融機関から提示された価格によっております。

また、保有目的ごとの有価証券に関する注記事項については、「有価証券関係」注記をご参照ください。

負債

(1) 買掛金、(2) 未払法人税等

これらは短期間で決済されるため、時価は帳簿価額と近似していることから、当該帳簿価額によっておりま  
す。

デリバティブ取引

デリバティブ取引は、取引先金融機関から提示された価格等に基づき算定しております。

(注2) 時価を把握することが極めて困難と認められる金融商品の連結貸借対照表計上額

| 区分               | 平成26年12月31日<br>(千円) | 平成27年12月31日<br>(千円) |
|------------------|---------------------|---------------------|
| 投資事業有限責任組合出資持分 1 | 89,612              | 34,545              |
| 長期未払金 2          | 184,389             | 176,519             |

- 1 投資事業有限責任組合出資持分は、市場価格がなく、時価を把握することが極めて困難と認められるため、「(3) 投資有価証券」には含めておりません。
- 2 長期未払金は役員退職慰労金であり、当該役員の退職時期が特定されていないため時価の算定が困難と認められるため、上記表には含めておりません。

(注3) 金銭債権および満期がある有価証券の連結決算日後の償還予定額

前連結会計年度(平成26年12月31日)

|           | 1年以内<br>(千円) | 1年超<br>5年以内<br>(千円) | 5年超<br>10年以内<br>(千円) | 10年超<br>(千円) |
|-----------|--------------|---------------------|----------------------|--------------|
| 現金及び預金    | 1,888,835    | -                   | -                    | -            |
| 受取手形及び売掛金 | 2,371,133    | -                   | -                    | -            |
| 投資有価証券    |              |                     |                      |              |
| 満期保有目的の債券 | -            | 200,000             | -                    | -            |
| 合計        | 4,259,968    | 200,000             | -                    | -            |

当連結会計年度(平成27年12月31日)

|           | 1年以内<br>(千円) | 1年超<br>5年以内<br>(千円) | 5年超<br>10年以内<br>(千円) | 10年超<br>(千円) |
|-----------|--------------|---------------------|----------------------|--------------|
| 現金及び預金    | 2,361,028    | -                   | -                    | -            |
| 受取手形及び売掛金 | 2,234,627    | -                   | -                    | -            |
| 投資有価証券    |              |                     |                      |              |
| 満期保有目的の債券 | -            | 300,000             | -                    | -            |
| 合計        | 4,595,656    | 300,000             | -                    | -            |

(有価証券関係)

1. 満期保有目的の債券

前連結会計年度(平成26年12月31日)

|                              | 種類  | 連結貸借対照表<br>計上額<br>(千円) | 時価<br>(千円) | 差額<br>(千円) |
|------------------------------|-----|------------------------|------------|------------|
| 時価が連結貸借対照<br>表計上額を超えない<br>もの | その他 | 204,390                | 202,172    | 2,218      |
|                              | 小計  | 204,390                | 202,172    | 2,218      |
| 合計                           |     | 204,390                | 202,172    | 2,218      |

当連結会計年度(平成27年12月31日)

|                              | 種類  | 連結貸借対照表<br>計上額<br>(千円) | 時価<br>(千円) | 差額<br>(千円) |
|------------------------------|-----|------------------------|------------|------------|
| 時価が連結貸借対照<br>表計上額を超えない<br>もの | その他 | 302,852                | 302,359    | 493        |
|                              | 小計  | 302,852                | 302,359    | 493        |
| 合計                           |     | 302,852                | 302,359    | 493        |

2. その他有価証券

前連結会計年度(平成26年12月31日)

|                               | 種類 | 連結貸借対照表<br>計上額<br>(千円) | 取得原価<br>(千円) | 差額<br>(千円) |
|-------------------------------|----|------------------------|--------------|------------|
| 連結貸借対照表計上<br>額が取得原価を超え<br>るもの | 株式 | 205,382                | 96,613       | 108,768    |
|                               | 小計 | 205,382                | 96,613       | 108,768    |
| 合計                            |    | 205,382                | 96,613       | 108,768    |

(注) 投資事業有限責任組合出資持分(連結貸借対照表計上額89,612千円)については市場価格がなく、時価を把握することが極めて困難と認められることから、上表の「その他有価証券」には含めておりません。

当連結会計年度(平成27年12月31日)

|                               | 種類 | 連結貸借対照表<br>計上額<br>(千円) | 取得原価<br>(千円) | 差額<br>(千円) |
|-------------------------------|----|------------------------|--------------|------------|
| 連結貸借対照表計上<br>額が取得原価を超え<br>るもの | 株式 | 191,541                | 96,613       | 94,928     |
|                               | 小計 | 191,541                | 96,613       | 94,928     |
| 合計                            |    | 191,541                | 96,613       | 94,928     |

(注) 投資事業有限責任組合出資持分(連結貸借対照表計上額34,545千円)については市場価格がなく、時価を把握することが極めて困難と認められることから、上表の「その他有価証券」には含めておりません。

(デリバティブ取引関係)

1. ヘッジ会計が適用されていないデリバティブ取引

該当事項はありません。

2. ヘッジ会計が適用されているデリバティブ取引

通貨関連

前連結会計年度(平成26年12月31日)

| ヘッジ会計の方法 | デリバティブ取引の種類等 | 主なヘッジ対象 | 契約額等(千円) | 契約額等のうち1年超(千円) | 時価(千円) |
|----------|--------------|---------|----------|----------------|--------|
| 原則的処理方法  | 為替予約取引       |         |          |                |        |
|          | 買建           |         |          |                |        |
|          | 米ドル          | 買掛金     | 5,532    | -              | 112    |
| 合計       |              |         | 5,532    | -              | 112    |

(注) 時価の算定方法 取引先金融機関から提示された価格等に基づき算定しております。

当連結会計年度(平成27年12月31日)

該当事項はありません。

(退職給付関係)

1. 採用している退職給付制度の概要

当社グループは、非積立型の確定給付制度として退職一時金制度を採用しております。当社グループが有する退職一時金制度は、簡便法により退職給付に係る負債および退職給付費用を計算しております。

2. 確定給付制度

(1) 簡便法を適用した制度の、退職給付に係る負債の期首残高と期末残高の調整表

|                | (千円)                                    |   |
|----------------|---|---|
|                | 前連結会計年度<br>(自平成26年1月1日<br>至平成26年12月31日) | 当連結会計年度<br>(自平成27年1月1日<br>至平成27年12月31日) |
| 退職給付に係る負債の期首残高 | 133,665                                 | 162,860                                 |
| 退職給付費用         | 39,773                                  | 28,654                                  |
| 退職給付の支払額       | 10,577                                  | 10,269                                  |
| 退職給付に係る負債の期末残高 | 162,860                                 | 181,245                                 |

(2) 退職給付債務の期末残高と連結貸借対照表に計上された退職給付に係る負債の調整表

|                   | (千円)                     |                          |
|-------------------|--------------------------|--------------------------|
|                   | 前連結会計年度<br>(平成26年12月31日) | 当連結会計年度<br>(平成27年12月31日) |
| 非積立型制度の退職給付債務     | 162,860                  | 181,245                  |
| 連結貸借対照表に計上された負債の額 | 162,860                  | 181,245                  |
| 退職給付に係る負債         | 162,860                  | 181,245                  |
| 連結貸借対照表に計上された負債の額 | 162,860                  | 181,245                  |

(3) 退職給付費用

簡便法で計算した退職給付費用

前連結会計年度39,773千円

当連結会計年度28,654千円

(ストック・オプション等関係)

1. スtock・オプションに係る当連結会計年度における費用計上額および科目名

|                       | 前連結会計年度 | 当連結会計年度  |
|-----------------------|---------|----------|
| 販売費及び一般管理費の<br>株式報酬費用 | 9,920千円 | 15,154千円 |

2. スtock・オプションの内容、規模およびその変動状況

(1) スtock・オプションの内容

|                  | 平成17年<br>ストック・オプション  | 平成19年<br>ストック・オプション   | 平成21年<br>ストック・オプション  |
|------------------|--|---|--|
| 付与対象者の区分<br>および数 | 当社の取締役1名、当社の従業員8名、当社子会社の従業員5名 計14名   | 当社の従業員13名、当社子会社の従業員10名、社外協力者3名 計26名   | 当社の社外監査役1名、当社の従業員26名、社外協力者1名 計28名  |
| ストック・オプション数(注)   | 普通株式<br>192,000株   | 普通株式<br>117,600株  | 普通株式<br>160,000株   |
| 付与日              | 平成17年7月29日   | 平成19年8月28日  | 平成21年9月3日  |
| 権利確定条件           | 権利行使時においても、当社、当社子会社、当社の資本提携先および当社の業務提携先の取締役、監査役および従業員の地位にあることを要するものとする。<br>ただし、当社と割当対象者との間で締結する新株予約権割当契約に定める一定の要件を充足した場合に限り、当社、当社子会社、当社の資本提携先および当社の業務提携先の取締役、監査役および従業員たる地位を失った場合も引き続き、その権利を行使することができる。 | 権利行使時においても、当社、当社子会社の従業員および社外協力者の地位にあることを要するものとする。<br>ただし、当社と新株予約権者との間で締結する新株予約権割当契約に定める一定の要件を充足した場合に限り、当社、当社子会社の従業員および社外協力者たる地位を失った場合も引き続き、その権利を行使することができる。 | 権利行使時においても、当社社外監査役および従業員ならびに社外協力者の地位にあることを要する。<br>ただし、当社と新株予約権者との間で締結する新株予約権割当契約に定める一定の要件を充足した場合に限り、当社社外監査役および従業員ならびに社外協力者たる地位を失った場合も引き続き、その権利を行使することができる。 |
| 対象勤務期間           | 平成17年7月29日から平成22年3月29日まで   | 平成19年8月28日から平成24年3月27日まで  | 平成21年9月3日から平成26年3月23日まで  |
| 権利行使期間           | 平成22年3月30日から平成27年3月29日まで   | 平成24年3月28日から平成29年3月27日まで  | 平成26年3月24日から平成31年3月23日まで   |



|                  | 平成23年<br>ストック・オプション  | 平成24年<br>ストック・オプション  | 平成26年<br>ストック・オプション  |
|------------------|--|--|--|
| 付与対象者の区分<br>および数 | 当社の取締役2名、当社の従業員2名<br>計4名   | 当社の取締役1名、当社の従業員42名、当社子会社従業員4名<br>計47名  | 当社の従業員48名  |
| ストック・オプション数(注)   | 普通株式<br>148,000株   | 普通株式<br>159,000株   | 普通株式<br>74,000株  |
| 付与日              | 平成23年9月9日  | 平成24年9月7日  | 平成26年9月5日  |
| 権利確定条件           | 権利行使時においても、当社取締役および当社の従業員の地位にあることを要する。<br>ただし、当社と新株予約権者との間で締結する新株予約権割当契約に定める一定の要件を充足した場合に限り、当社取締役および当社の従業員たる地位を失った場合も引き続き、その権利を行使することができる。 | 権利行使時においても、当社取締役および当社の従業員ならびに当社子会社従業員の地位にあることを要する。<br>ただし、当社と新株予約権者との間で締結する新株予約権割当契約に定める一定の要件を充足した場合に限り、当社取締役および当社の従業員ならびに当社子会社従業員たる地位を失った場合も引き続き、その権利を行使することができる。 | 権利行使時においても、当社の従業員の地位にあることを要する。<br>ただし、当社と新株予約権者との間で締結する新株予約権割当契約に定める一定の要件を充足した場合に限り、当社の従業員たる地位を失った場合も引き続き、その権利を行使することができる。 |
| 対象勤務期間           | 平成23年9月9日から平成28年3月23日まで  | 平成24年9月7日から平成29年3月26日まで  | 平成26年9月5日から平成31年3月25日まで  |
| 権利行使期間           | 平成28年3月24日から平成33年3月23日まで   | 平成29年3月27日から平成34年3月26日まで   | 平成31年3月26日から平成36年3月25日まで   |

(注) 上記表に記載された株式数は、平成18年2月20日付株式分割(株式1株につき2株)、平成24年1月1日付による株式分割(株式1株につき2株)、平成25年1月1日付による株式分割(株式1株につき100株)、平成26年12月1日付による株式分割(株式1株につき2株)による分割後の株式数に換算して記載しております。

(2) ストック・オプションの規模およびその変動状況

当連結会計年度において存在したストック・オプションを対象とし、ストック・オプションの数については、株式数に換算して記載しております。

ストック・オプションの数

|           | 平成17年<br>ストック・<br>オプション | 平成19年<br>ストック・<br>オプション | 平成21年<br>ストック・<br>オプション | 平成23年<br>ストック・<br>オプション | 平成24年<br>ストック・<br>オプション | 平成26年<br>ストック・<br>オプション |
|-----------|-------------------------|-------------------------|-------------------------|-------------------------|-------------------------|-------------------------|
| 権利確定前 (株) |                         |                         |                         |                         |                         |                         |
| 前連結会計年度末  | -                       | -                       | -                       | 128,000                 | 130,000                 | 74,000                  |
| 付与        | -                       | -                       | -                       | -                       | -                       | -                       |
| 失効        | -                       | -                       | -                       | -                       | 1,000                   | 3,000                   |
| 権利確定      | -                       | -                       | -                       | -                       | -                       | -                       |
| 未確定残      | -                       | -                       | -                       | 128,000                 | 129,000                 | 71,000                  |
| 権利確定後 (株) |                         |                         |                         |                         |                         |                         |
| 前連結会計年度末  | 32,800                  | 54,000                  | 102,000                 | -                       | -                       | -                       |
| 権利確定      | -                       | -                       | -                       | -                       | -                       | -                       |
| 権利行使      | 24,000                  | -                       | 32,000                  | -                       | -                       | -                       |
| 失効        | 8,800                   | -                       | -                       | -                       | -                       | -                       |
| 未行使残      | -                       | 54,000                  | 70,000                  | -                       | -                       | -                       |

(注) 平成18年2月20日付株式分割(株式1株につき2株)、平成24年1月1日付株式分割(株式1株につき2株)、平成25年1月1日付株式分割(株式1株につき100株)、平成26年12月1日付による株式分割(株式1株につき2株)による分割後の株式数を記載しております。

単価情報

|                      | 平成17年<br>ストック・<br>オプション | 平成19年<br>ストック・<br>オプション | 平成21年<br>ストック・<br>オプション | 平成23年<br>ストック・<br>オプション | 平成24年<br>ストック・<br>オプション | 平成26年<br>ストック・<br>オプション |
|----------------------|-------------------------|-------------------------|-------------------------|-------------------------|-------------------------|-------------------------|
| 権利行使価格 (円)           | 607                     | 388                     | 150                     | 145                     | 232                     | 932                     |
| 行使時平均株価(円)           | 778                     | -                       | 781                     | -                       | -                       | -                       |
| 公正な評価単価<br>(付与日) (円) | -                       | 167                     | 75                      | 89                      | 137                     | 582                     |

(注) 平成18年2月20日付株式分割(株式1株につき2株)、平成24年1月1日付株式分割(株式1株につき2株)、平成25年1月1日付株式分割(株式1株につき100株)、平成26年12月1日付による株式分割(株式1株につき2株)による調整後の1株当たりの価格を記載しております。

3. 当連結会計年度に付与されたストック・オプションの公正な評価単価の見積方法

該当事項はありません。

4. スtock・オプションの権利確定数の見積方法

将来の失効数の合理的な見積もりは困難であるため、実績の失効数のみを反映させる方法を採用しております。

## (税効果会計関係)

## 1. 繰延税金資産および繰延税金負債の発生の主な原因別の内訳

|              | 前連結会計年度<br>(平成26年12月31日) | 当連結会計年度<br>(平成27年12月31日) |
|--------------|--------------------------|--------------------------|
| (繰延税金資産)     |                          |                          |
| 賞与引当金        | 21,512千円                 | 22,214千円                 |
| 未払役員退職慰労金    | 65,716千円                 | 56,945千円                 |
| 退職給付に係る負債    | 58,043千円                 | 58,676千円                 |
| 新株予約権        | 13,252千円                 | 16,106千円                 |
| 未払事業税        | 15,670千円                 | 17,720千円                 |
| 商品評価損        | 18,177千円                 | 38,905千円                 |
| 子会社株式評価損     | - 千円                     | 84,172千円                 |
| 本社移転費用       | - 千円                     | 13,563千円                 |
| その他          | 19,236千円                 | 52,181千円                 |
| 繰延税金資産の小計    | 211,608千円                | 360,486千円                |
| 評価性引当額       | 85,521千円                 | 86,256千円                 |
| 繰延税金資産の合計    | 126,087千円                | 274,229千円                |
| (繰延税金負債)     |                          |                          |
| その他有価証券評価差額金 | 38,765千円                 | 30,623千円                 |
| その他          | 886千円                    | 2,530千円                  |
| 繰延税金負債の合計    | 39,651千円                 | 33,154千円                 |
| 繰延税金資産の純額    | 86,435千円                 | 241,075千円                |

(注) 前連結会計年度および当連結会計年度における繰延税金資産の純額は、連結貸借対照表の以下の項目に含まれております。

|               | 前連結会計年度<br>(平成26年12月31日) | 当連結会計年度<br>(平成27年12月31日) |
|---------------|--------------------------|--------------------------|
| 流動資産 - 繰延税金資産 | 61,249千円                 | 209,562千円                |
| 固定資産 - 繰延税金資産 | 25,186千円                 | 34,044千円                 |
| 流動負債 - その他    | - 千円                     | 2,530千円                  |

## 2. 法定実効税率と税効果会計適用後の法人税等の負担率との間に重要な差異があるときの、当該差異の原因となった主な項目別の内訳

|                    | 前連結会計年度<br>(平成26年12月31日) | 当連結会計年度<br>(平成27年12月31日) |
|--------------------|--------------------------|--------------------------|
| 法定実効税率             | 38.0%                    | 35.6%                    |
| (調整)               |                          |                          |
| 交際費等永久に損金に算入されない項目 | 0.8%                     | 0.5%                     |
| 海外連結子会社の税率差異       | 9.2%                     | 3.5%                     |
| 所得拡大促進税制による税額控除    | 2.7%                     | 3.4%                     |
| 連結調整項目             | - %                      | 14.2%                    |
| 税率変更による影響          | 0.7%                     | 3.0%                     |
| その他                | 2.8%                     | 2.1%                     |
| 税効果会計適用後の法人税等の負担率  | 43.2%                    | 27.2%                    |

## 3. 法人税等の税率の変更による繰延税金資産及び繰延税金負債の金額の修正

「所得税法等の一部を改正する法律」および「地方税法等の一部を改正する法律」が平成27年3月31日に公布されたことに伴い、当連結会計年度の繰延税金資産及び繰延税金負債の計算に使用した法定実効税率は、前連結会計年度の35.6%から、回収又は支払が見込まれる期間が平成28年1月1日から平成28年12月31日までのものは33.0%、平成29年1月1日以降のものについては32.2%にそれぞれ変更されております。

その結果、繰延税金資産の金額(繰延税金負債の金額を控除した金額)が19,395千円減少、その他有価証券評価差額金が3,208千円増加し、当連結会計年度に計上された法人税等調整額が22,604千円増加しております。

(資産除去債務関係)

前連結会計年度末(平成26年12月31日)

当社グループは、建物等の不動産賃貸借契約に基づく退去時における原状回復義務を資産除去債務として認識しております。

また、当連結会計年度末における資産除去債務は、負債計上に代えて、不動産賃貸契約に関連する敷金の回収が最終的に見込めないと認められる金額を合理的に見積り、当連結会計年度の負担に属する金額を費用に計上する方法によっております。

なお、当連結会計年度末時点において敷金の回収が最終的に見込めないと認められる金額は、10,720千円であります。

当連結会計年度末(平成27年12月31日)

当社グループは、建物等の不動産賃貸借契約に基づく退去時における原状回復義務を資産除去債務として認識しております。

また、当連結会計年度末における資産除去債務は、負債計上に代えて、不動産賃貸契約に関連する敷金の回収が最終的に見込めないと認められる金額を合理的に見積り、当連結会計年度の負担に属する金額を費用に計上する方法によっております。

なお、当連結会計年度末時点において敷金の回収が最終的に見込めないと認められる金額は、12,122千円であります。

(セグメント情報等)

【セグメント情報】

前連結会計年度(自 平成26年1月1日 至 平成26年12月31日)

当社グループは、マーケティングサービス事業の単一セグメントであるため、セグメントの記載は省略しております。

当連結会計年度(自 平成27年1月1日 至 平成27年12月31日)

当社グループは、マーケティングサービス事業の単一セグメントであるため、セグメントの記載は省略しております。

【関連情報】

前連結会計年度(自 平成26年1月1日 至 平成26年12月31日)

1. 製品及びサービスごとの情報

当社グループは、マーケティングサービス事業の単一セグメントであり、当該事業の外部顧客への売上高が連結損益計算書の売上高の90%を超えるため、記載を省略しております。

2. 地域ごとの情報

(1) 売上高

本邦の外部顧客への売上高が連結損益計算書の売上高の90%を超えるため、記載を省略しております。

(2) 有形固定資産

(単位:千円)

| 日本     | 中国    | 合計     |
|--------|-------|--------|
| 26,230 | 6,629 | 32,859 |

3. 主要な顧客ごとの情報

外部顧客への売上高のうち、連結損益計算書の売上高の10%以上を占める相手先がないため、記載はありません。

当連結会計年度(自 平成27年1月1日 至 平成27年12月31日)

1. 製品及びサービスごとの情報

当社グループは、マーケティングサービス事業の単一セグメントであり、当該事業の外部顧客への売上高が連結損益計算書の売上高の90%を超えるため、記載を省略しております。

2. 地域ごとの情報

(1) 売上高

本邦の外部顧客への売上高が連結損益計算書の売上高の90%を超えるため、記載を省略しております。

(2) 有形固定資産

(単位:千円)

| 日本    | 中国    | マレーシア | 合計     |
|-------|-------|-------|--------|
| 5,992 | 4,822 | 468   | 11,282 |

3. 主要な顧客ごとの情報

外部顧客への売上高のうち、連結損益計算書の売上高の10%以上を占める相手先がないため、記載はありません。

【報告セグメントごとの固定資産の減損損失に関する情報】

重要性が乏しいため記載を省略しております。

【報告セグメントごとののれんの償却額及び未償却残高に関する情報】

重要性が乏しいため記載を省略しております。

【報告セグメントごとの負ののれん発生益に関する情報】

該当事項はありません。

【関連当事者情報】

該当事項はありません。

(1株当たり情報)

|                     | 前連結会計年度<br>(自 平成26年1月1日<br>至 平成26年12月31日) | 当連結会計年度<br>(自 平成27年1月1日<br>至 平成27年12月31日) |
|---------------------|---|---|
| 1株当たり純資産額           | 376円94銭                                   | 412円14銭                                   |
| 1株当たり当期純利益金額        | 35円30銭                                    | 51円79銭                                    |
| 潜在株式調整後1株当たり当期純利益金額 | 34円33銭                                    | 50円50銭                                    |

(注) 1. 当社は、平成26年12月1日付で普通株式1株につき2株の割合での株式分割を行っております。前連結会計年度の期首に当該株式分割が行われたと仮定して1株当たり純資産額、1株当たり当期純利益金額および潜在株式調整後1株当たり当期純利益金額を算定しております。

2. 1株当たり当期純利益金額および潜在株式調整後1株当たり当期純利益金額の算定上の基礎は、以下のとおりであります。

|  | 前連結会計年度<br>(自 平成26年1月1日<br>至 平成26年12月31日) | 当連結会計年度<br>(自 平成27年1月1日<br>至 平成27年12月31日) |
|--|---|---|
| 1株当たり当期純利益金額                                       |   |   |
| 当期純利益(千円)  | 368,456                                   | 545,523                                   |
| 普通株主に帰属しない金額(千円)                                   | -   | -   |
| 普通株式に係る当期純利益(千円)                                   | 368,456                                   | 545,523                                   |
| 普通株式の期中平均株式数(株)                                    | 10,437,807                                | 10,533,982                                |
| 潜在株式調整後1株当たり当期純利益金額                                |   |   |
| 当期純利益調整額(千円)                                       | -   | -   |
| 普通株式増加数(株)   | 296,370                                   | 269,380                                   |
| (うち新株予約権)(株)                                       | (296,370)                                 | (269,380)                                 |
| 希薄化効果を有しないため、潜在株式調整後1株当たり当期純利益金額の算定に含まれなかった潜在株式の概要 |   | -   |

3. 1株当たり純資産額の算定上の基礎は、以下のとおりであります。

|                                | 前連結会計年度<br>(平成26年12月31日) | 当連結会計年度<br>(平成27年12月31日) |
|--------------------------------|--------------------------|--------------------------|
| 純資産の部の合計額(千円)                  | 3,993,497                | 4,398,862                |
| 純資産の部の合計額から控除する金額(千円)          | 37,183                   | 49,926                   |
| (うち新株予約権)(千円)                  | (37,183)                 | (49,926)                 |
| 普通株式に係る期末の純資産額(千円)             | 3,956,314                | 4,348,935                |
| 1株当たり純資産額の算定に用いられた期末の普通株式の数(株) | 10,496,000               | 10,552,000               |

(重要な後発事象)

該当事項はありません。

【連結附属明細表】

【社債明細表】

該当事項はありません。

【借入金等明細表】

該当事項はありません。

【資産除去債務明細表】

該当事項はありません。

(2) 【その他】

当連結会計年度における四半期情報等

| (累計期間)                  | 第1四半期     | 第2四半期     | 第3四半期     | 当連結会計年度    |
|-------------------------|-----------|-----------|-----------|------------|
| 売上高 (千円)                | 2,387,569 | 5,128,618 | 8,475,568 | 11,336,809 |
| 税金等調整前四半期(当期)純利益金額 (千円) | 114,739   | 327,259   | 588,671   | 749,761    |
| 四半期(当期)純利益金額 (千円)       | 58,458    | 189,854   | 362,744   | 545,523    |
| 1株当たり四半期(当期)純利益金額 (円)   | 5.57      | 18.05     | 34.45     | 51.79      |

| (会計期間)            | 第1四半期 | 第2四半期 | 第3四半期 | 第4四半期 |
|-------------------|-------|-------|-------|-------|
| 1株当たり四半期純利益金額 (円) | 5.57  | 12.48 | 16.39 | 17.32 |



## 2 【財務諸表等】

## (1) 【財務諸表】

## 【貸借対照表】

(単位：千円)

|             | 前事業年度<br>(平成26年12月31日) | 当事業年度<br>(平成27年12月31日) |
|-------------|------------------------|------------------------|
| <b>資産の部</b> |                        |                        |
| 流動資産        |                        |                        |
| 現金及び預金      | 1,347,691              | 1,749,878              |
| 受取手形        | 90,539                 | 77,236                 |
| 売掛金         | 2,255,872              | 2,081,313              |
| 商品          | 213,769                | 262,187                |
| 前渡金         | 68,921                 | 76                     |
| 前払費用        | 18,649                 | 14,902                 |
| 未収入金        | 138,504                | 263,558                |
| 繰延税金資産      | 59,910                 | 209,562                |
| その他         | 5,129                  | 16,001                 |
| 流動資産合計      | 4,198,987              | 4,674,717              |
| 固定資産        |                        |                        |
| 有形固定資産      |                        |                        |
| 建物          | 16,184                 | 1,055                  |
| 器具及び備品      | 10,046                 | 4,936                  |
| 有形固定資産合計    | 26,230                 | 5,992                  |
| 無形固定資産      |                        |                        |
| のれん         | 1,360                  | -                      |
| ソフトウェア      | 57,857                 | 16,168                 |
| その他         | 580                    | 3,580                  |
| 無形固定資産合計    | 59,798                 | 19,749                 |
| 投資その他の資産    |                        |                        |
| 投資有価証券      | 499,385                | 528,939                |
| 関係会社株式      | 293,474                | 88,454                 |
| 関係会社出資金     | 180,000                | 150,000                |
| 敷金及び保証金     | 91,305                 | 315,380                |
| 保険積立金       | 162,535                | 179,989                |
| 繰延税金資産      | 22,988                 | 31,846                 |
| その他         | 3,150                  | 5,650                  |
| 投資その他の資産合計  | 1,252,839              | 1,300,260              |
| 固定資産合計      | 1,338,868              | 1,326,002              |
| 資産合計        | 5,537,856              | 6,000,720              |

(単位：千円)

|              | 前事業年度<br>(平成26年12月31日) | 当事業年度<br>(平成27年12月31日) |
|--------------|------------------------|------------------------|
| <b>負債の部</b>  |                        |                        |
| 流動負債         |                        |                        |
| 買掛金          | 731,767                | 730,013                |
| 未払金          | 69,631                 | 101,429                |
| 未払費用         | 83,106                 | 106,603                |
| 未払法人税等       | 51,147                 | 303,118                |
| 未払消費税等       | 106,258                | 78,026                 |
| 前受金          | 60,810                 | 14,136                 |
| 預り金          | 24,895                 | 40,084                 |
| 賞与引当金        | 60,360                 | 67,194                 |
| 流動負債合計       | 1,187,977              | 1,440,606              |
| 固定負債         |                        |                        |
| 長期未払金        | 184,389                | 176,519                |
| 退職給付引当金      | 162,860                | 181,245                |
| 固定負債合計       | 347,250                | 357,764                |
| 負債合計         | 1,535,227              | 1,798,370              |
| <b>純資産の部</b> |                        |                        |
| 株主資本         |                        |                        |
| 資本金          | 220,562                | 220,562                |
| 資本剰余金        |                        |                        |
| 資本準備金        | 267,987                | 267,987                |
| その他資本剰余金     | 67,412                 | 79,055                 |
| 資本剰余金合計      | 335,400                | 347,043                |
| 利益剰余金        |                        |                        |
| 利益準備金        | 24,062                 | 24,062                 |
| その他利益剰余金     |                        |                        |
| 繰越利益剰余金      | 3,359,593              | 3,543,752              |
| 利益剰余金合計      | 3,383,656              | 3,567,814              |
| 自己株式         | 62,359                 | 52,223                 |
| 株主資本合計       | 3,877,260              | 4,083,197              |
| 評価・換算差額等     |                        |                        |
| その他有価証券評価差額金 | 88,113                 | 69,225                 |
| 繰延ヘッジ損益      | 72                     | -                      |
| 評価・換算差額等合計   | 88,185                 | 69,225                 |
| 新株予約権        | 37,183                 | 49,926                 |
| 純資産合計        | 4,002,628              | 4,202,349              |
| 負債純資産合計      | 5,537,856              | 6,000,720              |

## 【損益計算書】

(単位：千円)

|              | 前事業年度   |                             | 当事業年度   |                             |
|--------------|---------|-----------------------------|---------|-----------------------------|
|              | (自<br>至 | 平成26年 1月 1日<br>平成26年12月31日) | (自<br>至 | 平成27年 1月 1日<br>平成27年12月31日) |
| 売上高          |         | 10,981,284                  |         | 10,910,174                  |
| 売上原価         |         | 7,906,791                   |         | 7,584,174                   |
| 売上総利益        |         | 3,074,493                   |         | 3,325,999                   |
| 販売費及び一般管理費   | 2       | 2,311,932                   | 2       | 2,469,325                   |
| 営業利益         |         | 762,560                     |         | 856,674                     |
| 営業外収益        |         |                             |         |                             |
| 受取利息         |         | 643                         |         | 1,425                       |
| 受取配当金        |         | 722,052                     |         | 1,612                       |
| 受取手数料        |         | 5,304                       |         | 4,604                       |
| 受取保険金        |         | 21,933                      |         | 5,859                       |
| 投資事業組合運用益    |         | 18,692                      |         | 18,070                      |
| その他          |         | 1,435                       |         | 1,492                       |
| 営業外収益合計      |         | 770,061                     |         | 33,064                      |
| 営業外費用        |         |                             |         |                             |
| 為替差損         |         | 10,323                      |         | 1,321                       |
| その他          |         | 1                           |         | 704                         |
| 営業外費用合計      |         | 10,325                      |         | 2,025                       |
| 経常利益         |         | 1,522,297                   |         | 887,712                     |
| 特別利益         |         |                             |         |                             |
| 債務免除益        |         | 1,157                       |         | -                           |
| 特別利益合計       |         | 1,157                       |         | -                           |
| 特別損失         |         |                             |         |                             |
| 固定資産除却損      | 3       | 1,327                       | 3       | 38,818                      |
| 補償損失         |         | 1,115                       |         | -                           |
| 事業再編整理損      |         | 15,030                      |         | -                           |
| 子会社株式評価損     |         | -                           | 4       | 254,606                     |
| 子会社整理損       |         | 298                         |         | 14,837                      |
| 関係会社出資金評価損   |         | -                           | 5       | 29,999                      |
| 本社移転費用       |         | -                           |         | 41,028                      |
| 特別損失合計       |         | 17,771                      |         | 379,290                     |
| 税引前当期純利益     |         | 1,505,683                   |         | 508,421                     |
| 法人税、住民税及び事業税 |         | 279,710                     |         | 348,418                     |
| 法人税等調整額      |         | 6,846                       |         | 150,328                     |
| 法人税等合計       |         | 272,864                     |         | 198,090                     |
| 当期純利益        |         | 1,232,818                   |         | 310,331                     |

【株主資本等変動計算書】

前事業年度(自 平成26年1月1日 至 平成26年12月31日)

(単位：千円)

|                         | 株主資本    |         |          |         |        |                     |           |
|-------------------------|---------|---------|----------|---------|--------|---------------------|-----------|
|                         | 資本金     | 資本剰余金   |          |         | 利益剰余金  |                     |           |
|                         |         | 資本準備金   | その他資本剰余金 | 資本剰余金合計 | 利益準備金  | その他利益剰余金<br>繰越利益剰余金 | 利益剰余金合計   |
| 当期首残高                   | 220,562 | 267,987 | 52,585   | 320,573 | 24,062 | 2,184,060           | 2,208,123 |
| 当期変動額                   |         |         |          |         |        |                     |           |
| 剰余金の配当                  |         |         |          |         |        | 57,285              | 57,285    |
| 当期純利益                   |         |         |          |         |        | 1,232,818           | 1,232,818 |
| 自己株式の処分                 |         |         |          |         |        |                     |           |
| 自己株式処分差益                |         |         | 14,827   | 14,827  |        |                     |           |
| 株主資本以外の項目<br>の当期変動額(純額) |         |         |          |         |        |                     |           |
| 当期変動額合計                 | -       | -       | 14,827   | 14,827  | -      | 1,175,533           | 1,175,533 |
| 当期末残高                   | 220,562 | 267,987 | 67,412   | 335,400 | 24,062 | 3,359,593           | 3,383,656 |

|                         | 株主資本   |           | 評価・換算差額等         |         |                | 新株予約権  | 純資産合計     |
|-------------------------|--------|-----------|------------------|---------|----------------|--------|-----------|
|                         | 自己株式   | 株主資本合計    | その他有価証券<br>評価差額金 | 繰延ヘッジ損益 | 評価・換算差額<br>等合計 |        |           |
| 当期首残高                   | 76,921 | 2,672,337 | 82,938           | 77      | 83,015         | 31,090 | 2,786,442 |
| 当期変動額                   |        |           |                  |         |                |        |           |
| 剰余金の配当                  |        | 57,285    |                  |         |                |        | 57,285    |
| 当期純利益                   |        | 1,232,818 |                  |         |                |        | 1,232,818 |
| 自己株式の処分                 | 14,562 | 14,562    |                  |         |                |        | 14,562    |
| 自己株式処分差益                |        | 14,827    |                  |         |                |        | 14,827    |
| 株主資本以外の項目<br>の当期変動額(純額) |        |           | 5,174            | 4       | 5,170          | 6,092  | 11,263    |
| 当期変動額合計                 | 14,562 | 1,204,923 | 5,174            | 4       | 5,170          | 6,092  | 1,216,186 |
| 当期末残高                   | 62,359 | 3,877,260 | 88,113           | 72      | 88,185         | 37,183 | 4,002,628 |

当事業年度(自 平成27年 1月 1日 至 平成27年12月31日)

(単位：千円)

|                         | 株主資本    |         |          |         |        |                     |           |
|-------------------------|---------|---------|----------|---------|--------|---------------------|-----------|
|                         | 資本金     | 資本剰余金   |          |         | 利益剰余金  |                     |           |
|                         |         | 資本準備金   | その他資本剰余金 | 資本剰余金合計 | 利益準備金  | その他利益剰余金<br>繰越利益剰余金 | 利益剰余金合計   |
| 当期首残高                   | 220,562 | 267,987 | 67,412   | 335,400 | 24,062 | 3,359,593           | 3,383,656 |
| 当期変動額                   |         |         |          |         |        |                     |           |
| 剰余金の配当                  |         |         |          |         |        | 126,172             | 126,172   |
| 当期純利益                   |         |         |          |         |        | 310,331             | 310,331   |
| 自己株式の処分                 |         |         |          |         |        |                     |           |
| 自己株式処分差益                |         |         | 11,642   | 11,642  |        |                     |           |
| 株主資本以外の項目<br>の当期変動額(純額) |         |         |          |         |        |                     |           |
| 当期変動額合計                 | -       | -       | 11,642   | 11,642  | -      | 184,158             | 184,158   |
| 当期末残高                   | 220,562 | 267,987 | 79,055   | 347,043 | 24,062 | 3,543,752           | 3,567,814 |

|                         | 株主資本   |           | 評価・換算差額等         |         |                | 新株予約権  | 純資産合計     |
|-------------------------|--------|-----------|------------------|---------|----------------|--------|-----------|
|                         | 自己株式   | 株主資本合計    | その他有価証券<br>評価差額金 | 繰延ヘッジ損益 | 評価・換算差額<br>等合計 |        |           |
| 当期首残高                   | 62,359 | 3,877,260 | 88,113           | 72      | 88,185         | 37,183 | 4,002,628 |
| 当期変動額                   |        |           |                  |         |                |        |           |
| 剰余金の配当                  |        | 126,172   |                  |         |                |        | 126,172   |
| 当期純利益                   |        | 310,331   |                  |         |                |        | 310,331   |
| 自己株式の処分                 | 10,136 | 10,136    |                  |         |                |        | 10,136    |
| 自己株式処分差益                |        | 11,642    |                  |         |                |        | 11,642    |
| 株主資本以外の項目<br>の当期変動額(純額) |        |           | 18,887           | 72      | 18,959         | 12,743 | 6,216     |
| 当期変動額合計                 | 10,136 | 205,937   | 18,887           | 72      | 18,959         | 12,743 | 199,720   |
| 当期末残高                   | 52,223 | 4,083,197 | 69,225           | -       | 69,225         | 49,926 | 4,202,349 |

【注記事項】

( 継続企業の前提に関する事項 )

該当事項はありません。

( 重要な会計方針 )

1. 有価証券の評価基準および評価方法

(1) 子会社株式等

移動平均法による原価法

(2) 満期保有目的の債券

償却原価法(定額法)

(3) その他有価証券

時価のあるもの

期末日の市場価格等に基づく時価法(評価差額は、全部純資産直入法により処理し、売却原価は移動平均法により算定。)

時価のないもの

移動平均法による原価法

なお、投資事業有限責任組合およびそれに類する組合への出資(金融商品取引法第2条第2項により有価証券とみなされるもの)については、組合契約に規定される決算報告日に応じて入手可能な最近の決算書を基礎とし、持分相当額を純額で取り込む方法によっております。

2. デリバティブの評価基準および評価方法

時価法

3. たな卸資産の評価基準および評価方法

商品:個別法による原価法(貸借対照表価額について収益性の低下に基づく簿価切下げの方法)

4. 固定資産の減価償却の方法

(1) 有形固定資産

定率法

なお、主な資産の耐用年数は次のとおりであります。

建物 3～15年

器具及び備品 4～20年

(2) 無形固定資産

定額法

なお、ソフトウェア(自社利用)については、社内における見込利用可能期間(3～5年)に基づく定額法によっております。特許権については8年の定額法によっております。

5. 外貨建の資産および負債の本邦通貨への換算基準

外貨建金銭債権債務は、決算日の直物為替相場により円貨に換算し、換算差額は損益として処理してあります。

6. 引当金の計上基準

(1) 賞与引当金

従業員に対して支給する賞与の支出に充てるため、支給見込額に基づき当事業年度に見合う分を計上してあります。

(2) 退職給付引当金

従業員の退職給付に備えるため、自己都合要支給額を退職給付債務とする方法(簡便法)により、当事業年度末における退職給付債務額を計上してあります。

7. ヘッジ会計の方法

(1) ヘッジ会計の方法

為替予約が付されている外貨建金銭債権債務等については、振当処理を行っております。

(2) ヘッジ手段とヘッジ対象

ヘッジ手段...為替予約

ヘッジ対象...外貨建金銭債権債務等

(3) ヘッジ方針

外貨建取引の為替相場の変動リスクを回避する目的で為替予約取引を行い、ヘッジ対象の識別は個別契約毎に行っております。

(4) ヘッジ有効性評価の方法

為替予約の締結時に、リスク管理方針に従って、外貨建による同一金額で同一期日の為替予約をそれぞれ振当てているため、その後の為替相場の変動による相関関係は完全に確保されているので決算日における有効性の評価を省略しております。

8. のれんの償却方法および償却期間

のれんの償却については、効果の発現する期間を合理的に見積り、当該期間にわたり均等償却しております。

なお、重要性の乏しいものについては、発生時に処理しております。

9. 消費税等の会計処理方法

税抜方式によっております。

(貸借対照表関係)

1 関係会社に対する資産及び負債

区分掲記されたもの以外で当該関係会社に対する金銭債権又は金銭債務の金額は、次のとおりであります。

|        | 前事業年度<br>(平成26年12月31日) | 当事業年度<br>(平成27年12月31日) |
|--------|------------------------|------------------------|
| 短期金銭債権 | 359,312千円              | 698,585千円              |
| 短期金銭債務 | 352千円                  | 24,938千円               |

2 受取手形割引高及び受取手形裏書譲渡高

|           | 前事業年度<br>(平成26年12月31日) | 当事業年度<br>(平成27年12月31日) |
|-----------|------------------------|------------------------|
| 受取手形裏書譲渡高 | 111,004千円              | 76,121千円               |

3 期末日満期手形

期末日満期手形の会計処理は、手形交換日をもって決済処理しております。なお、当事業年度末日は金融機関の休日であったため、次の期末日満期手形が期末残高に含まれております。

|           | 前事業年度<br>(平成26年12月31日) | 当事業年度<br>(平成27年12月31日) |
|-----------|------------------------|------------------------|
| 受取手形裏書譲渡高 | 9,277千円                | 6,981千円                |

4 偶発債務

連結子会社の銀行借入に対して、次のとおり債務保証を行っております。

|                                | 前事業年度<br>(平成26年12月31日) | 当事業年度<br>(平成27年12月31日) |
|--------------------------------|------------------------|------------------------|
| 睿格斯(上海)貿易有限公司、睿格斯(上海)广告有限公司(注) |                        |                        |
| 契約極度額                          | 76,045千円               | 72,154千円               |
| 借入実行額                          | -千円                    | -千円                    |
| 差引額                            | 76,045千円               | 72,154千円               |

(注) 睿格斯(上海)貿易有限公司と睿格斯(上海)广告有限公司の合算金額となっております。

睿格斯(深圳)貿易有限公司

|       |          |          |
|-------|----------|----------|
| 契約極度額 | 77,400千円 | 73,440千円 |
| 借入実行額 | -千円      | -千円      |
| 差引額   | 77,400千円 | 73,440千円 |

(損益計算書関係)

1 関係会社との営業取引および営業取引以外の取引の取引高の総額。

|            | 前事業年度<br>(自 平成26年1月1日<br>至 平成26年12月31日) | 当事業年度<br>(自 平成27年1月1日<br>至 平成27年12月31日) |
|------------|---|---|
| 売上高        | 1,164,711千円                             | 1,775,059千円                             |
| 仕入高        | 26,307千円                                | 7,441千円                                 |
| 販売費及び一般管理費 | 52,983千円                                | 57,142千円                                |
| 営業取引以外の取引高 | 720,374千円                               | 385千円                                   |

(注) 前事業年度における、営業取引以外の取引高の主な取引は株式会社エスアイピーからの受取配当金720,000千円です。

2 販売費及び一般管理費のうち主要な費目及び金額は、次のとおりであります。

|          | 前事業年度<br>(自 平成26年1月1日<br>至 平成26年12月31日) | 当事業年度<br>(自 平成27年1月1日<br>至 平成27年12月31日) |
|----------|---|---|
| 給料及び手当   | 1,092,892千円                             | 1,169,817千円                             |
| 賞与引当金繰入額 | 60,360千円                                | 67,194千円                                |
| 退職給付費用   | 39,773千円                                | 28,654千円                                |
| 支払手数料    | 267,629千円                               | 321,032千円                               |
| 減価償却費    | 50,488千円                                | 39,679千円                                |

販売費及び一般管理費における販売費の割合は僅少であります。

3 固定資産除却損の内容は、次のとおりであります。

|              | 前事業年度<br>(自 平成26年1月1日<br>至 平成26年12月31日) | 当事業年度<br>(自 平成27年1月1日<br>至 平成27年12月31日) |
|--------------|---|---|
| 建物           | 1,324千円                                 | - 千円                                    |
| 器具及び備品       | 2千円                                     | 751千円                                   |
| ソフトウェア       | - 千円                                    | 15,666千円                                |
| 無形固定資産の「その他」 | - 千円                                    | 22,400千円                                |
| 計            | 1,327千円                                 | 38,818千円                                |

4 子会社株式評価損

(前事業年度)

該当事項はありません。

(当事業年度)

当社の連結子会社であるLEGS Singapore Pte.Ltd.の株式について評価損254,606千円を計上いたしました。

5 関係会社出資金評価損

(前事業年度)

該当事項はありません。

(当事業年度)

当社の連結子会社である睿格斯(深圳)貿易有限公司の出資金について評価損29,999千円を計上いたしました。

(有価証券関係)

子会社株式は、市場価格がなく時価を把握することが極めて困難と認められるため、子会社株式の時価を記載しておりません。

なお、時価を把握することが極めて困難と認められる子会社株式の貸借対照表計上金額は以下のとおりです。

(単位：千円)

| 区分    | 前事業年度<br>(平成26年12月31日) | 当事業年度<br>(平成27年12月31日) |
|-------|------------------------|------------------------|
| 子会社株式 | 293,474                | 88,454                 |



(税効果会計関係)

1. 繰延税金資産および繰延税金負債の発生の主な原因別の内訳

|              | 前事業年度<br>(平成26年12月31日) | 当事業年度<br>(平成27年12月31日) |
|--------------|------------------------|------------------------|
| (繰延税金資産)     |                        |                        |
| 賞与引当金        | 21,512千円               | 22,214千円               |
| 未払役員退職慰労金    | 65,716千円               | 56,945千円               |
| 退職給付引当金      | 58,043千円               | 58,676千円               |
| 新株予約権        | 13,252千円               | 16,106千円               |
| 未払事業税        | 15,670千円               | 17,720千円               |
| 商品評価損        | 18,177千円               | 38,905千円               |
| 子会社株式評価損     | - 千円                   | 84,172千円               |
| 関係会社出資金評価損   | - 千円                   | 9,678千円                |
| 子会社整理損       | - 千円                   | 4,905千円                |
| 本社移転費用       | - 千円                   | 13,563千円               |
| その他          | 15,337千円               | 35,400千円               |
| 繰延税金資産の小計    | 207,710千円              | 358,289千円              |
| 評価性引当額       | 85,521千円               | 86,256千円               |
| 繰延税金資産の合計    | 122,188千円              | 272,032千円              |
| (繰延税金負債)     |                        |                        |
| その他有価証券評価差額金 | 38,765千円               | 30,623千円               |
| その他          | 524千円                  | - 千円                   |
| 繰延税金負債の合計    | 39,289千円               | 30,623千円               |
| 繰延税金資産の純額    | 82,898千円               | 241,408千円              |

(注) 前事業年度および当事業年度における繰延税金資産の純額は、貸借対照表の以下の項目に含まれております。

|               | 前事業年度<br>(平成26年12月31日) | 当事業年度<br>(平成27年12月31日) |
|---------------|------------------------|------------------------|
| 流動資産 - 繰延税金資産 | 59,910千円               | 209,562千円              |
| 固定資産 - 繰延税金資産 | 22,988千円               | 31,846千円               |

2. 法定実効税率と税効果会計適用後の法人税等の負担率との間に重要な差異があるときの、当該差異の原因となった主な項目別の内訳

|                    | 前事業年度<br>(平成26年12月31日) | 当事業年度<br>(平成27年12月31日) |
|--------------------|------------------------|------------------------|
| 法定実効税率             | 38.0%                  | 35.6%                  |
| (調整)               |                        |                        |
| 交際費等永久に損金に算入されない項目 | 0.3%                   | 0.8%                   |
| 役員賞与               | - %                    | 1.2%                   |
| 新株予約権              | 0.2%                   | 0.9%                   |
| 受取配当金益金不算入額        | 18.2%                  | 0.1%                   |
| 関係会社出資金評価損否認       | - %                    | 2.1%                   |
| 所得拡大促進税制による税額控除    | 1.2%                   | 5.1%                   |
| 税率変更による影響          | 0.3%                   | 4.4%                   |
| その他                | 1.3%                   | 0.9%                   |
| 税効果会計適用後の法人税等の負担率  | 18.1%                  | 39.0%                  |

3. 法人税等の税率の変更による繰延税金資産及び繰延税金負債の金額の修正

「所得税法等の一部を改正する法律」および「地方税法等の一部を改正する法律」が平成27年3月31日に公布されたことに伴い、当事業年度の繰延税金資産及び繰延税金負債の計算に使用した法定実効税率は、前事業年度の35.6%から、回収又は支払が見込まれる期間が平成28年1月1日から平成28年12月31日までのものは33.0%、平成29年1月1日以降のものについては32.2%にそれぞれ変更されております。

その結果、繰延税金資産の金額(繰延税金負債の金額を控除した金額)が19,395千円減少、その他有価証券評価差額金が3,208千円増加し、当事業年度に計上された法人税等調整額が22,604千円増加しております。

(重要な後発事象)

該当事項はありません。

【附属明細表】

【有形固定資産等明細表】

| 区分     | 資産の種類  | 当期首残高<br>(千円) | 当期増加額<br>(千円) | 当期減少額<br>(千円) | 当期償却額<br>(千円)      | 当期末残高<br>(千円) | 減価償却<br>累計額<br>(千円) |
|--------|--------|---------------|---------------|---------------|--------------------|---------------|---------------------|
| 有形固定資産 | 建物     | 16,184        | -             | -             | 15,128<br>(12,609) | 1,055         | 33,921<br>(12,609)  |
|        | 器具及び備品 | 10,046        | 1,665         | 751           | 6,023<br>(1,060)   | 4,936         | 45,877<br>(1,060)   |
|        | 計      | 26,230        | 1,665         | 751           | 21,152<br>(13,670) | 5,992         | 79,798<br>(13,670)  |
| 無形固定資産 | のれん    | 1,360         | -             | -             | 1,360              | -             | 6,800               |
|        | ソフトウェア | 57,857        | 6,195         | 15,666        | 32,217<br>(1,380)  | 16,168        | 183,988<br>(1,380)  |
|        | その他    | 580           | 25,400        | 22,400        | -                  | 3,580         | -                   |
|        | 計      | 59,798        | 31,595        | 38,066        | 33,577<br>(1,380)  | 19,749        | 190,788<br>(1,380)  |

(注) 1. 当期償却額の( )内は内書きで、減損損失の計上額であります。  
2. 減価償却累計額には、減損損失累計額が含まれています。

【引当金明細表】

| 科目    | 当期首残高<br>(千円) | 当期増加額<br>(千円) | 当期減少額<br>(千円) | 当期末残高<br>(千円) |
|-------|---------------|---------------|---------------|---------------|
| 賞与引当金 | 60,360        | 67,194        | 60,360        | 67,194        |

(2) 【主な資産及び負債の内容】

連結財務諸表を作成しているため、記載を省略しております。

(3) 【その他】

該当事項はありません。

## 第6 【提出会社の株式事務の概要】

|   |   |
|---|---|
| 事業年度  | 1月1日から12月31日まで  |
| 定時株主総会  | 3月中   |
| 基準日   | 12月31日  |
| 剰余金の配当の基準日                                    | 6月30日<br>12月31日   |
| 1単元の株式数                                       | 100株  |
| 単元未満株式の買取り<br>取扱場所<br>株主名簿管理人<br>取次所<br>買取手数料 | 東京都中央区八重洲一丁目2番1号 みずほ信託銀行株式会社 証券代行部<br>東京都中央区八重洲一丁目2番1号 みずほ信託銀行株式会社<br>-<br>株式売買の委託に係る手数料相当額として別途定める金額   |
| 公告掲載方法  | 当会社の公告方法は、電子公告とする。但し事故その他のやむを得ない事由によって電子公告による公告をすることができない場合は、日本経済新聞に掲載して行う。<br>なお、電子公告は当会社のホームページに掲載しており、そのアドレスは次のとおりです。<br><a href="http://www.legs.co.jp">http://www.legs.co.jp</a> |
| 株主に対する特典                                      | 毎年12月31日現在の株主名簿に記載または記録された1単元(100株)以上保有の株主に対して、オリジナルクオカード(1,000円相当)を贈呈いたします。  |

- (注) 1. 当社の株主は、その有する単元未満株式について、次に掲げる権利以外の権利を有しておりません。  
会社法第189条第2項各号に掲げる権利  
株主の有する株式数に応じて募集株式の割当ておよび募集新株予約権の割当てを受ける権利  
株主の有する単元未満株式の数と併せて単元株式数となる数の株式を売り渡すことを請求する権利
2. 特別口座に記録されている単元未満株式の買取りについては、平成28年3月31日までは三井住友信託銀行株式会社にて、平成28年4月1日以降についてはみずほ信託銀行株式会社にて取扱います。

## 第7 【提出会社の参考情報】

### 1 【提出会社の親会社等の情報】

当社は、親会社等はありません。

### 2 【その他の参考情報】

当事業年度の開始日から有価証券報告書提出日までの間に次の書類を提出しております。

(1) 有価証券報告書及びその添付書類、有価証券報告書の確認書

事業年度 第27期(自 平成26年1月1日 至 平成26年12月31日)平成27年3月27日関東財務局長に提出

(2) 内部統制報告書

平成27年3月27日 関東財務局長に提出

(3) 四半期報告書、四半期報告書の確認書

第28期第1四半期(自 平成27年1月1日 至 平成27年3月31日)平成27年5月1日関東財務局長に提出

第28期第2四半期(自 平成27年4月1日 至 平成27年6月30日)平成27年7月28日関東財務局長に提出

第28期第3四半期(自 平成27年7月1日 至 平成27年9月30日)平成27年10月27日関東財務局長に提出

(4) 臨時報告書

企業内容等の開示に関する内閣府令第19条第2項第9号の2(株主総会における議決権行使の結果)の規定に基づく臨時報告書

平成27年3月27日 関東財務局長に提出

企業内容等の開示に関する内閣府令第19条第2項第12号(財政状態、経営成績及びキャッシュ・フローの状況に著しい影響を与える事象)の規定に基づく臨時報告書

平成27年5月27日 関東財務局長に提出

企業内容等の開示に関する内閣府令第19条第2項第3号(特定子会社の異動)の規定に基づく臨時報告書

平成27年11月25日 関東財務局長に提出

## 第二部 【提出会社の保証会社等の情報】

該当事項はありません。

## 独立監査人の監査報告書及び内部統制監査報告書

平成28年 3月24日

株式会社レグス  
取締役会 御中

京都監査法人

指定社員 公認会計士 鍵 圭 一 郎 印  
業務執行社員

指定社員 公認会計士 齋 藤 勝 彦 印  
業務執行社員

### < 財務諸表監査 >

当監査法人は、金融商品取引法第193条の2第1項の規定に基づく監査証明を行うため、「経理の状況」に掲げられている株式会社レグスの平成27年1月1日から平成27年12月31日までの連結会計年度の連結財務諸表、すなわち、連結貸借対照表、連結損益計算書、連結包括利益計算書、連結株主資本等変動計算書、連結キャッシュ・フロー計算書、連結財務諸表作成のための基本となる重要な事項、その他の注記及び連結附属明細表について監査を行った。

### 連結財務諸表に対する経営者の責任

経営者の責任は、我が国において一般に公正妥当と認められる企業会計の基準に準拠して連結財務諸表を作成し適正に表示することにある。これには、不正又は誤謬による重要な虚偽表示のない連結財務諸表を作成し適正に表示するために経営者が必要と判断した内部統制を整備及び運用することが含まれる。

### 監査人の責任

当監査法人の責任は、当監査法人が実施した監査に基づいて、独立の立場から連結財務諸表に対する意見を表明することにある。当監査法人は、我が国において一般に公正妥当と認められる監査の基準に準拠して監査を行った。監査の基準は、当監査法人に連結財務諸表に重要な虚偽表示がないかどうかについて合理的な保証を得るために、監査計画を策定し、これに基づき監査を実施することを求めている。

監査においては、連結財務諸表の金額及び開示について監査証拠を入手するための手続が実施される。監査手続は、当監査法人の判断により、不正又は誤謬による連結財務諸表の重要な虚偽表示のリスクの評価に基づいて選択及び適用される。財務諸表監査の目的は、内部統制の有効性について意見表明するためのものではないが、当監査法人は、リスク評価の実施に際して、状況に応じた適切な監査手続を立案するために、連結財務諸表の作成と適正な表示に関連する内部統制を検討する。また、監査には、経営者が採用した会計方針及びその適用方法並びに経営者によって行われた見積りの評価も含め全体としての連結財務諸表の表示を検討することが含まれる。

当監査法人は、意見表明の基礎となる十分かつ適切な監査証拠を入手したと判断している。

### 監査意見

当監査法人は、上記の連結財務諸表が、我が国において一般に公正妥当と認められる企業会計の基準に準拠して、株式会社レグス及び連結子会社の平成27年12月31日現在の財政状態並びに同日をもって終了する連結会計年度の経営成績及びキャッシュ・フローの状況をすべての重要な点において適正に表示しているものと認める。

#### < 内部統制監査 >

当監査法人は、金融商品取引法第193条の2第2項の規定に基づく監査証明を行うため、株式会社レグスの平成27年12月31日現在の内部統制報告書について監査を行った。

#### 内部統制報告書に対する経営者の責任

経営者の責任は、財務報告に係る内部統制を整備及び運用し、我が国において一般に公正妥当と認められる財務報告に係る内部統制の評価の基準に準拠して内部統制報告書を作成し適正に表示することにある。

なお、財務報告に係る内部統制により財務報告の虚偽の記載を完全には防止又は発見することができない可能性がある。

#### 監査人の責任

当監査法人の責任は、当監査法人が実施した内部統制監査に基づいて、独立の立場から内部統制報告書に対する意見を表明することにある。当監査法人は、我が国において一般に公正妥当と認められる財務報告に係る内部統制の監査の基準に準拠して内部統制監査を行った。財務報告に係る内部統制の監査の基準は、当監査法人に内部統制報告書に重要な虚偽表示がないかどうかについて合理的な保証を得るために、監査計画を策定し、これに基づき内部統制監査を実施することを求めている。

内部統制監査においては、内部統制報告書における財務報告に係る内部統制の評価結果について監査証拠を入手するための手続が実施される。内部統制監査の監査手続は、当監査法人の判断により、財務報告の信頼性に及ぼす影響の重要性に基づいて選択及び適用される。また、内部統制監査には、財務報告に係る内部統制の評価範囲、評価手続及び評価結果について経営者が行った記載を含め、全体としての内部統制報告書の表示を検討することが含まれる。

当監査法人は、意見表明の基礎となる十分かつ適切な監査証拠を入手したと判断している。

#### 監査意見

当監査法人は、株式会社レグスが平成27年12月31日現在の財務報告に係る内部統制は有効であると表示した上記の内部統制報告書が、我が国において一般に公正妥当と認められる財務報告に係る内部統制の評価の基準に準拠して、財務報告に係る内部統制の評価結果について、すべての重要な点において適正に表示しているものと認める。

#### 利害関係

会社と当監査法人又は業務執行社員との間には、公認会計士法の規定により記載すべき利害関係はない。

以 上

---

(注) 1. 上記は監査報告書の原本に記載された事項を電子化したものであり、その原本は当社(有価証券報告書提出会社)が別途保管しております。

2. XBR Lデータは監査の対象には含まれていません。



## 独立監査人の監査報告書

平成28年3月24日

株式会社レグス 御中  
取締役会 御中

京都監査法人

指定社員  
業務執行社員 公認会計士 鍵 圭 一 郎 印

指定社員  
業務執行社員 公認会計士 齋 藤 勝 彦 印

当監査法人は、金融商品取引法第193条の2第1項の規定に基づく監査証明を行うため、「経理の状況」に掲げられている株式会社レグスの平成27年1月1日から平成27年12月31日までの第28期事業年度の財務諸表、すなわち、貸借対照表、損益計算書、株主資本等変動計算書、重要な会計方針、その他の注記及び附属明細表について監査を行った。

### 財務諸表に対する経営者の責任

経営者の責任は、我が国において一般に公正妥当と認められる企業会計の基準に準拠して財務諸表を作成し適正に表示することにある。これには、不正又は誤謬による重要な虚偽表示のない財務諸表を作成し適正に表示するために経営者が必要と判断した内部統制を整備及び運用することが含まれる。

### 監査人の責任

当監査法人の責任は、当監査法人が実施した監査に基づいて、独立の立場から財務諸表に対する意見を表明することにある。当監査法人は、我が国において一般に公正妥当と認められる監査の基準に準拠して監査を行った。監査の基準は、当監査法人に財務諸表に重要な虚偽表示がないかどうかについて合理的な保証を得るために、監査計画を策定し、これに基づき監査を実施することを求めている。

監査においては、財務諸表の金額及び開示について監査証拠を入手するための手続が実施される。監査手続は、当監査法人の判断により、不正又は誤謬による財務諸表の重要な虚偽表示のリスクの評価に基づいて選択及び適用される。財務諸表監査の目的は、内部統制の有効性について意見表明するためのものではないが、当監査法人は、リスク評価の実施に際して、状況に応じた適切な監査手続を立案するために、財務諸表の作成と適正な表示に関連する内部統制を検討する。また、監査には、経営者が採用した会計方針及びその適用方法並びに経営者によって行われた見積りの評価も含め全体としての財務諸表の表示を検討することが含まれる。

当監査法人は、意見表明の基礎となる十分かつ適切な監査証拠を入手したと判断している。

### 監査意見

当監査法人は、上記の財務諸表が、我が国において一般に公正妥当と認められる企業会計の基準に準拠して、株式会社レグスの平成27年12月31日現在の財政状態及び同日をもって終了する事業年度の経営成績をすべての重要な点において適正に表示しているものと認める。

### 利害関係

会社と当監査法人又は業務執行社員との間には、公認会計士法の規定により記載すべき利害関係はない。

以上

(注) 1. 上記は監査報告書の原本に記載された事項を電子化したものであり、その原本は当社(有価証券報告書提出会社)が別途保管しております。

2. XBR Lデータは監査の対象には含まれていません。