

【表紙】

【提出書類】	有価証券報告書
【根拠条文】	金融商品取引法第24条第1項
【提出先】	関東財務局長
【提出日】	平成25年6月27日
【事業年度】	第102期(自平成24年4月1日至平成25年3月31日)
【会社名】	ダイワボウホールディングス株式会社
【英訳名】	Daiwabo Holdings Co.,Ltd.
【代表者の役職氏名】	代表取締役社長 阪口 政明
【本店の所在の場所】	大阪市中央区久太郎町三丁目6番8号 御堂筋ダイワビル
【電話番号】	06(6281)2404
【事務連絡者氏名】	財務IR室長 梅澤 寛
【最寄りの連絡場所】	東京都中央区日本橋富沢町12番20号 日本橋T&Dビル ダイワボウホールディングス株式会社 東京事務所
【電話番号】	03(4332)8221
【事務連絡者氏名】	東京事務所長 山口 隆生
【縦覧に供する場所】	ダイワボウホールディングス株式会社 東京事務所 (東京都中央区日本橋富沢町12番20号 日本橋T&Dビル) 株式会社東京証券取引所 (東京都中央区日本橋兜町2番1号) 株式会社大阪証券取引所 (大阪市中央区北浜一丁目8番16号)

第一部【企業情報】

第1【企業の概況】

1【主要な経営指標等の推移】

回次 決算年月	第98期 平成21年3月	第99期 平成22年3月	第100期 平成23年3月	第101期 平成24年3月	第102期 平成25年3月
(1) 連結経営指標等					
売上高 (百万円)	259,484	448,970	452,495	489,543	513,469
経常利益 (百万円)	2,272	3,626	5,435	6,124	5,027
当期純利益 (百万円)	313	1,454	1,403	3,347	2,447
包括利益 (百万円)	-	-	2,435	3,067	3,431
純資産額 (百万円)	27,524	36,553	39,643	42,426	44,277
総資産額 (百万円)	191,707	201,955	212,514	231,512	232,077
1株当たり純資産額 (円)	187.53	196.55	207.18	218.33	234.46
1株当たり当期純利益金額 (円)	2.29	9.29	7.67	17.67	13.04
潜在株式調整後1株当たり 当期純利益金額 (円)	-	-	-	-	-
自己資本比率 (%)	14.1	17.8	17.8	18.1	18.9
自己資本利益率 (%)	1.2	4.6	3.8	8.4	5.7
株価収益率 (倍)	92.5	20.9	22.4	10.5	13.0
営業活動による キャッシュ・フロー (百万円)	11,250	5,314	4,284	2,381	9,592
投資活動による キャッシュ・フロー (百万円)	37,896	1,617	5,260	2,080	4,054
財務活動による キャッシュ・フロー (百万円)	27,835	3,892	8,261	6,182	2,212
現金及び現金同等物の期末 残高 (百万円)	6,784	6,611	13,723	7,803	11,244
従業員数 (人)	5,806	5,636	5,902	6,265	6,504
[外、平均臨時雇用者数]	[1,342]	[1,377]	[1,708]	[1,724]	[1,442]

回次	第98期	第99期	第100期	第101期	第102期
決算年月	平成21年 3 月	平成22年 3 月	平成23年 3 月	平成24年 3 月	平成25年 3 月
(2) 提出会社の経営指標等					
営業収益 (百万円)	2,287	4,254	3,487	4,279	4,398
経常利益 (百万円)	494	1,713	1,882	2,475	2,671
当期純利益 (百万円)	877	1,596	667	2,448	2,680
資本金 (百万円)	18,181	21,696	21,696	21,696	21,696
発行済株式総数 (千株)	144,166	183,397	183,397	192,712	192,712
純資産額 (百万円)	23,598	32,053	33,369	36,804	38,472
総資産額 (百万円)	94,112	93,109	103,606	105,598	105,315
1株当たり純資産額 (円)	163.86	174.94	182.13	191.17	205.95
1株当たり配当額 (円)	3.00	3.00	3.00	4.00	4.00
(内 1株当たり中間配当額)	(-)	(-)	(-)	(-)	(-)
1株当たり当期純利益金額 (円)	6.42	10.19	3.64	12.90	14.28
潜在株式調整後 1株当たり 当期純利益金額 (円)	-	-	-	-	-
自己資本比率 (%)	25.1	34.4	32.2	34.9	36.5
自己資本利益率 (%)	3.8	5.7	2.0	7.0	7.1
株価収益率 (倍)	33.0	19.0	47.2	14.3	11.9
配当性向 (%)	46.7	29.4	82.4	31.0	28.0
従業員数 (人)	11	10	11	12	12
[外、平均臨時雇用者数]	[-]	[-]	[-]	[-]	[-]

(注) 1. 売上高及び営業収益には、消費税及び地方消費税(以下、「消費税等」という。)は含まれていない。

2. はキャッシュ・フローにおける支出超過を示している。

3. 従業員数は、就業人員数を表示している。

4. 1株当たり純資産額は自己株式数控除後の期末発行済株式数に基づき、1株当たり当期純利益金額は自己株式数控除後の期中平均株式数に基づき、それぞれ算出している。なお、第102期の1株当たり純資産額及び1株当たり当期純利益金額算定上の自己株式数には、日本マスタートラスト信託銀行株式会社(従業員持株E S O P信託口・75498口)所有の当社株式を含めている。

5. 潜在株式調整後の1株当たり当期純利益金額については、潜在株式が存在しないため記載していない。

6. 第98期の平成20年10月より、ダイワボウ情報システム株式会社及び同社子会社4社を連結子会社としている。

7. 第100期の平成23年3月より、株式会社オーエム製作所及び同社子会社6社を連結子会社としている。これに伴い、総資産が増加している。

8. 第101期より、株式会社オーエム製作所及び同社子会社6社の業績が加算されている。これに伴い、売上高が増加している。

2【沿革】

昭和15年、大日本紡績聯合会が国策に沿って決定した「企業統合要綱」に即応して、錦華紡績株式会社、日出紡績株式会社、出雲製織株式会社及び和歌山紡績株式会社の4社が合併し、新会社を設立することを決定した。

新会社は大和紡績株式会社（公称資本金86百万円、払込資本金54百万円）として、昭和16年4月1日発足し、5月12日に設立登記した。

昭和16年5月	大阪市東区瓦町二丁目55番地を本社事務所として設立
昭和16年7月	本社事務所を大阪市東区今橋一丁目15番地に移転集合
昭和19年1月	大和工業株式会社に名称変更
昭和21年6月	大和紡績株式会社に名称復旧
昭和24年5月	東京・大阪両証券取引所に株式上場
昭和27年6月	本社新社屋落成し大阪市東区南久太郎町四丁目25番地の1へ移転
昭和35年9月	大洋化成株式会社（現ダイワボウオーシャンテック株式会社）を設立、プラスチック成形、弱電部品製造に進出
昭和38年12月	播磨工場完成、ポリプロピレン綿の生産を開始
昭和39年9月	大和紡観光株式会社を設立、ホテル業に進出
昭和46年6月	インドネシア国G K B I（現P.T.GKBI Investment）と合併でP.T.Primatexco Indonesiaを設立
昭和46年6月	ダイワシザイ株式会社（現ダイワボウプログレス株式会社）を設立、製紙用カンバスの販売を強化
昭和48年1月	ブラジル国にDaiwa Do Brasil Textil Ltda.を設立
昭和57年4月	ダイワボウ情報システム株式会社を設立、情報産業に進出
昭和63年2月	ダイワボウレーヨン株式会社を設立、レーヨン事業分離独立
昭和63年11月	本社事務所を大阪市西区土佐堀一丁目3番7号肥後橋シミズビルに移転
平成2年4月	インドネシア国G K B I（現P.T.GKBI Investment）と合併で縫製会社P.T.Dayani Garment Indonesiaを設立
平成5年7月	本社事務所を御堂筋ダイワビルに集約し、本店を統合
平成6年3月	合成繊維及び不織布の製造子会社ダイワボウポリテック株式会社を設立
平成6年10月	中国江蘇省蘇州市に縫製会社蘇州大和針織服装有限公司を設立
平成11年3月	インドネシア国P.T.GKBI Investmentと合併で産業用資材の製造子会社P.T.Daiwabo Industrial Fabrics Indonesiaを設立
平成14年1月	子会社3社の統廃合を行いダイワボウアドバンス株式会社を設立、ブランド製品事業を統合
平成16年1月	子会社カンボウプラス株式会社と株式交換を行い、同社を完全子会社化
平成17年11月	中国江蘇省蘇州市に大和紡工業（蘇州）有限公司を設立
平成17年12月	ダイワボウアソシエ株式会社を設立、ビジネスサポート事業を展開
平成18年1月	会社分割により、全事業部門をダイワボウノイ株式会社、ダイワボウプログレス株式会社、ダイワボウポリテック株式会社及びダイワボウエステート株式会社に承継、純粋持株会社となる
平成19年1月	インドネシア国西ジャワ州チレボン市にP.T.Daiwabo Sheetec Indonesiaを設立
平成20年10月	関連会社のダイワボウ情報システム株式会社の株式を公開買付により取得し子会社化
平成21年3月	子会社ダイワボウ情報システム株式会社と株式交換を行い、同社を完全子会社化
平成21年7月	ダイワボウホールディングス株式会社に商号変更
平成21年7月	繊維事業を主力とする連結子会社12社を統括する中間持株会社大和紡績株式会社を設立
平成23年3月	関連会社の株式会社オーエム製作所の株式を公開買付により取得し子会社化
平成23年7月	子会社株式会社オーエム製作所と株式交換を行い、同社を完全子会社化
平成24年3月	香港にDaiwabo Hong Kong Co., Limitedを設立
平成24年12月	インドネシア国西ジャワ州カラワン県にP.T.Daiwabo Nonwoven Indonesiaを設立

3【事業の内容】

当社グループ（当社及び当社の関係会社）は、当社、子会社47社及び関連会社7社で構成され、繊維製品の製造・加工・販売、情報機器の販売、電気機器組立、工作機械等の製造販売、レジャー及び不動産業等、各種の事業を行っている。

なお、前連結会計年度において連結子会社であったダイワボウマテリアルズ株式会社は、平成24年1月1日にダイワボウプログレス株式会社へ事業を移管し、平成24年7月31日付で清算終了したため、連結の範囲から除外している。

また、P.T.Daiwabo Nonwoven Indonesia及び欧安睦（上海）商貿有限公司については、当連結会計年度において新たに設立したため、当連結会計年度より連結の範囲に含めている。

なお、次の4部門は「第5 経理の状況 1 連結財務諸表等 (1) 連結財務諸表 注記事項」に掲げるセグメントの区分と同一である。

ITインフラ流通事業

情報機器：子会社ダイワボウ情報システム株式会社は、コンピュータ機器及び周辺機器の販売等の事業活動を展開している。

子会社ディーアイエス物流株式会社は、物流センターのコンピュータ制御による自動化と全国展開による即納体制により、パソコンをメインとした情報機器専門の物流会社としてITインフラ流通事業の物流を一手に担っている。

子会社ディーアイエスソリューション株式会社は、通信機器の販売及び関連のサービス並びにシステム開発、LAN・WAN、グループウェアなどのネットワーク構築を中心としたソリューションビジネスを行っている。

子会社ディーアイエステクノサービス株式会社は、コンピュータの技術サポート及び情報サービスの提供を行っている。

子会社ディーアイエスアートワークス株式会社は、各種出版、広告、宣伝に関する企画、製作及び印刷、Webサイトの企画、制作及び運営管理などのコンテンツ事業を行っている。

関連会社株式会社ZOA（ゾア）は、コンピュータ機器及び周辺機器の一般消費者向け販売を行っている。

化合繊・機能資材事業

繊維製品：子会社ダイワボウポリテック株式会社は、繊維製品（合繊綿・不織布）の製造・加工・販売を行っている。

子会社ダイワボウプログレス株式会社は、産業資材用途の繊維製品及び製紙用カンバスの製造・加工・販売を行っている。

子会社ダイワボウレーヨン株式会社は、スフ綿、化繊系の製造・販売を行っている。

子会社カンボウプラス株式会社は、樹脂防水加工帆布等の製造・販売を行っている。

子会社朝日加工株式会社は、繊維製品の染色整理業を、子会社ケービー産業株式会社は、縫製加工業を、子会社カンボウキャンバス・カッティング・サービス株式会社は、樹脂防水加工帆布等の加工を行っている。

子会社ダイワボウスピンテック株式会社は、紡績業を行っている。

関連会社株式会社ディプロは、繊維製品（不織布）の製品加工を行っている。

子会社大和紡績株式会社は、化合繊・機能資材事業の子会社4社の株式を保有している。

海外拠点：子会社P.T.Daiwabo Industrial Fabrics Indonesiaは、製紙用カンバスの製造・販売を、子会社P.T.Daiwabo Sheetec Indonesiaは、重布の製造・縫製・販売をインドネシア国においてそれぞれ行っている。

子会社P.T.Daiwabo Nonwoven Indonesiaは、インドネシア国において不織布の製造・販売を予定している。

衣料品・生活資材事業

繊維製品：子会社ダイワボウノイ株式会社は、繊維製品（紡績糸・織物・二次製品）の製造・加工・販売を行っている。

子会社ダイワボウアドバンス株式会社、ダイワボウテックス株式会社及び西明株式会社は、繊維製品（織物・二次製品）の販売を行っている。

関連会社綾部紡績株式会社は、紡績業を行っている。

関連会社関西糸業株式会社は、撚糸業及び繊維製品（糸・織物）の卸売業を行っている。

子会社株式会社ツインズインコーポレイテッドは、衣料品の販売を行っている。

子会社王子ファイバー株式会社は、繊維製品（紡績糸）の販売を行っている。

子会社大和紡績株式会社は、衣料品・生活資材事業の子会社3社の株式を保有している。

海外拠点：子会社Daiwa Do Brasil Textil Ltda.は、ブラジル国において紡績業を行っている。

関連会社P.T.Primatexco Indonesiaは紡績業を、関連会社P.T.Tokai Texprint Indonesiaは染色業を、子会社P.T.Dayani Garment Indonesia及びP.T.Daiwabo Garment Indonesiaは繊維製品（二次製品）の製造をインドネシア国においてそれぞれ行っている。

子会社蘇州大和針織服装有限公司は、繊維製品（二次製品）の縫製加工を、子会社大和紡工業（蘇州）有限公司は、繊維製品（二次製品）の製造を、子会社Daiwabo Hong Kong Co., Limitedは、繊維製品の販売を、関連会社愛思凱爾物流（蘇州）有限公司は、繊維製品（二次製品）の検品を中国においてそれぞれ行っている。

工作・自動機械事業

機械製品：子会社株式会社オーエム製作所は、主に自動機械、工作機械、その他産業機械の製造販売を行い、またそれぞれに付帯する事業を行っている。

子会社オーエム金属工業株式会社及びオムテック株式会社は材料の仕入れを行っており、各社は株式会社オーエム製作所以外の得意先にも直接製品を販売している。子会社オーエム技研株式会社及びオーエムエンジニアリング株式会社は休業中である。

海外拠点：子会社O-M(U.S.A.), INC.は、北米地域において工作機械の営業支援を行っている。

子会社台湾鷗愛慕股?有限公司は、立型旋盤の製造を台湾において行っている。

子会社欧安睦（上海）商貿有限公司は、中国・アジア地域において自動機械及び工作機械の販売及び営業支援を行っている。

その他

電気部品：子会社ダイワボウオーシャンテック株式会社は、電気機器の組立・製造・販売を行っている。

ゴム製品：子会社ダイワボウプログレス株式会社は、ゴム製品の製造・加工・販売を行っている。

子会社ダイワマルエス株式会社は、ゴム製品の販売を、子会社ディーエヌプロダクツ株式会社は、ゴム製品の製造・加工を行っている。

レジャー：子会社大和紡観光株式会社は、ホテル業を、子会社株式会社赤穂国際カントリークラブは、ゴルフ場経営をそれぞれ行っている。

不動産：子会社ダイワボウエステート株式会社、カンボウプラス株式会社及びカンボウ企業株式会社は、不動産の賃貸借及び管理を行っている。

その他：子会社ダイワボウアソシエ株式会社は、総務・人事・財務サービスの提供、情報処理システムの開発及び運用を行っている。

子会社ダイワエンジニアリング株式会社は、土木建築業を行っている。

子会社ダイワボウライフサポート株式会社は、保険の代理業、金融業及び加工食品の販売を行っている。

子会社大和紡績株式会社は、その他の事業を行っている子会社6社の株式を保有している。

事業系統図は次のとおりである。

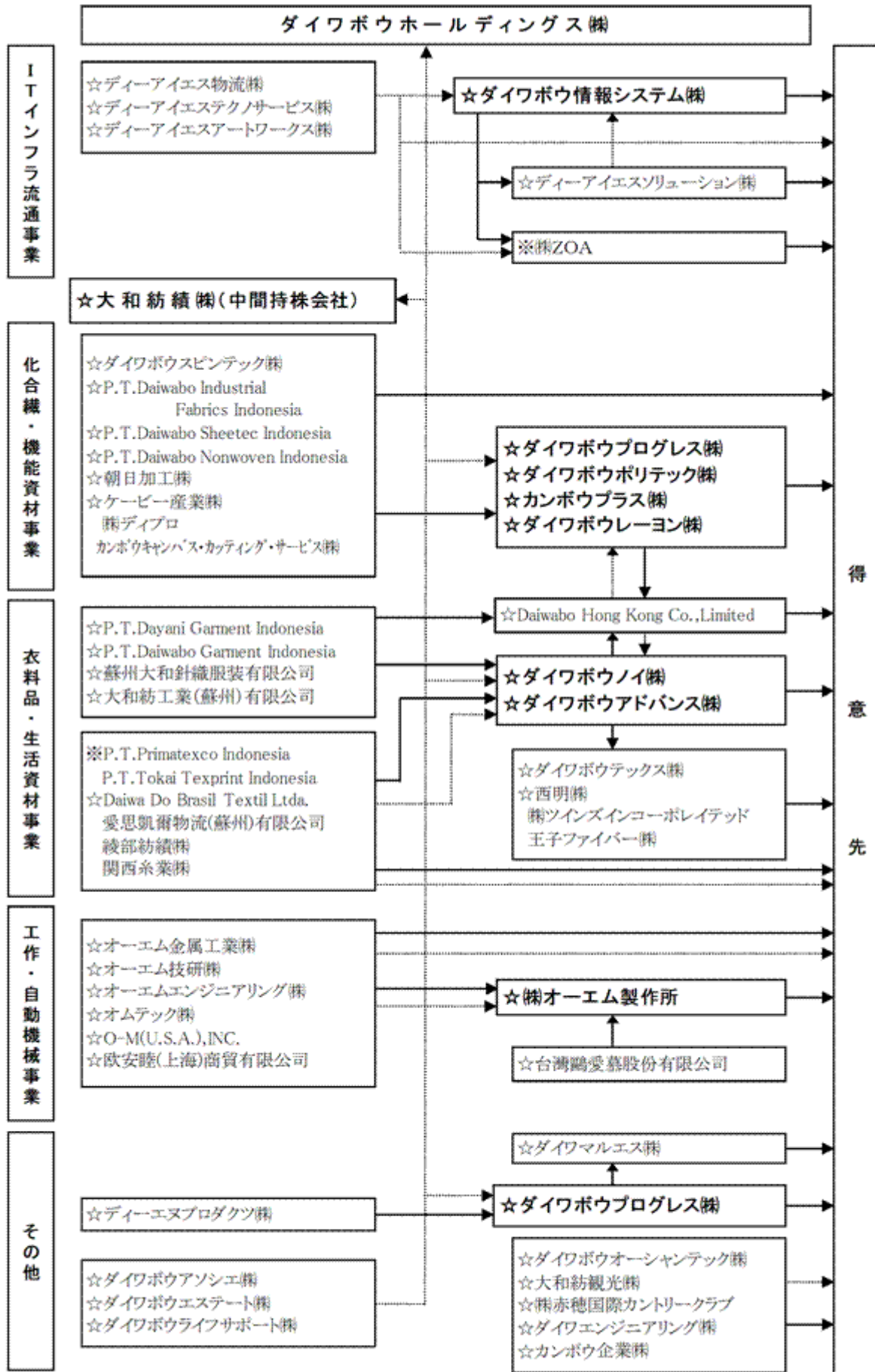

→ 製品の流れ → サービスの流れ ☆ 連結子会社 ※ 持分法適用会社

4【関係会社の状況】

名称	住所	資本金又は出資金 (百万円)	セグメント (事業内容)	議決権の 所有割合 (%)	関係内容
(連結子会社) ダイワボウ情報システム(株) (注) 1、6	大阪市 中央区	11,813	ITインフラ流通 (情報機器卸売等 販売事業)	100.0	当社は総務・人事・財務サービス 等を委託している。 当社は資金を借入れている。 役員の兼任... 5人
大和紡績(株) (注) 1	大阪市 中央区	100	化合織・機能資材 衣料品・生活資材 その他 (株式又は持分の 保有による事業活 動の支配・管理)	100.0	役員の兼任... 7人
(株)オーエム製作所 (注) 1	大阪市 淀川区	1,660	工作・自動機械 (一般機械の製造 ・販売)	100.0	当社は総務・人事・財務サービス 等を委託している。 当社は資金を借入れている。 役員の兼任... 6人
カンボウプラス(株)	大阪市 中央区	1,020	化合織・機能資材 (繊維製品の染色 ・加工・販売)	100.0 (100.0)	当社は運転資金を融資している。 役員の兼任... 3人
ダイワボウレーヨン(株)	大阪市 中央区	1,200	化合織・機能資材 (スフ綿・化繊糸 の製造・販売)	100.0 (100.0)	役員の兼任... 4人
ダイワボウスピテック(株)	島根県 松江市	80	化合織・機能資材 (紡績業)	100.0 (100.0)	役員の兼任... 1人
ダイワボウノイ(株)	大阪市 中央区	100	衣料品・生活資材 (繊維製品の製造 ・加工・販売)	100.0 (100.0)	当社は運転資金を融資している。 役員の兼任... 2人
ダイワボウポリテック(株)	大阪市 中央区	310	化合織・機能資材 (繊維製品の製造 ・加工・販売)	100.0 (100.0)	当社は運転資金及び設備資金を融 資している。 役員の兼任... 3人
ダイワボウプログレス(株)	大阪市 中央区	100	化合織・機能資材 (繊維製品の製造 ・加工・販売)	100.0 (100.0)	当社は運転資金を融資している。 役員の兼任... 3人
ダイワボウアドバンス(株)	大阪市 中央区	80	衣料品・生活資材 (衣料用縫製品の 販売)	100.0 (100.0)	役員の兼任... 3人
ダイワボウテックス(株)	東京都 中央区	20	衣料品・生活資材 (繊維製品の販売)	100.0 (100.0)	役員の兼任... 1人
西明(株)	東京都 墨田区	40	衣料品・生活資材 (繊維製品の販売)	80.0 (80.0)	役員の兼任... 1人
ダイワボウオーシャン テック(株)	大阪市 中央区	50	その他 (電気機器の組立 ・製造・販売)	100.0 (100.0)	当社は運転資金を融資している。 役員の兼任等... なし
ダイワエンジニアリン グ(株)	島根県 益田市	60	その他 (建設業及びエン 지니어リング業)	100.0 (100.0)	当社は運転資金を融資している。 役員の兼任... 1人

名称	住所	資本金又は出資金 (百万円)	セグメント (事業内容)	議決権の 所有割合 (%)	関係内容
ダイワボウアソシエ(株)	大阪市 中央区	30	その他 (総務・人事・財務サービスの提供及び情報処理業務ソフトウェアの開発)	100.0	当社は総務・人事・財務サービス及び情報処理業務を委託している。 役員の兼任... 2人
大和紡観光(株)	鹿児島県 霧島市	50	その他 (観光宿泊施設等の経営)	100.0 (100.0)	当社は債務保証をしている。 当社は運転資金及び設備資金を融資している。 役員の兼任... 1人
(株)赤穂国際カントリークラブ	兵庫県 赤穂市	30	その他 (ゴルフ場の経営)	100.0 (100.0)	当社は運転資金を融資している。 役員の兼任... 3人
ダイワボウライフサポート(株)	大阪市 中央区	10	その他 (保険の代理店業、金融業及び加工食品の販売)	100.0	役員の兼任... 1人
ダイワボウエステート(株)	大阪市 中央区	30	その他 (不動産の賃貸)	100.0 (100.0)	当社は運転資金及び設備資金を融資している。 役員の兼任... 1人、出向... 1人
ディーエヌプロダクツ(株)	兵庫県 明石市	30	その他 (軟式野球ボールの製造)	50.0	役員の兼任... 1人
ダイワマルエス(株)	兵庫県 明石市	10	その他 (軟式野球ボール他の販売)	100.0 (100.0)	役員の兼任... 1人
ディーアイエス物流(株)	大阪市 中央区	50	ITインフラ流通 (情報機器卸売等販売事業)	100.0 (100.0)	役員の兼任等... なし
ディーアイエスソリューション(株)	東京都 品川区	95	ITインフラ流通 (システムインテグレーション事業)	100.0 (100.0)	役員の兼任等... なし
ディーアイエステクノサービス(株)	大阪市 中央区	14	ITインフラ流通 (サポート・サービス事業)	100.0 (100.0)	役員の兼任... 1人
ディーアイエスアートワークス(株)	大阪市 中央区	20	ITインフラ流通 (サポート・サービス事業)	100.0 (100.0)	役員の兼任... 1人
オーエム金属工業(株)	島根県 松江市	30	工作・自動機械 (鋳造品の製造販売)	100.0 (100.0)	役員の兼任等... なし
オーエム技研(株)	島根県 松江市	10	工作・自動機械 (一般機械の製造販売)	100.0 (100.0)	役員の兼任等... なし
オーエムエンジニアリング(株)	新潟県 長岡市	10	工作・自動機械 (一般機械の製造販売)	100.0 (100.0)	役員の兼任等... なし

名称	住所	資本金又は出資金 (百万円)	セグメント (事業内容)	議決権の 所有割合 (%)	関係内容
オムテック(株)	新潟県 長岡市	10	工作・自動機械 (その他)	100.0 (100.0)	役員の兼任等...なし
朝日加工(株)	大阪市 中央区	80	化合繊・機能資材 (染色整理業)	49.8 (49.8) [0.3]	役員の兼任等...なし
カンボウ企業(株)	大阪市 中央区	90	その他 (不動産の賃貸)	100.0 (100.0)	役員の兼任等...なし
ケービー産業(株)	大阪府 泉北郡 忠岡町	70	化合繊・機能資材 (縫製加工業)	100.0 (100.0)	役員の兼任等...なし
Daiwa Do Brasil Textil Ltda. (注)1	ブラジル国 ミナスジェ ライス州 ウベラン ディア市	千リアル 26,000	衣料品・生活資材 (紡績業)	95.4	当社は債務保証をしている。 役員の出向... 2人
P.T.Dayani Garment Indonesia	インドネシ ア国 西ジャワ州 ブカシ市	千米ドル 2,400	衣料品・生活資材 (繊維製品の製造)	56.3	当社は債務保証をしている。 役員の兼任等...なし
蘇州大和針織服装有限 公司	中国 江蘇省 蘇州市	千米ドル 5,498	衣料品・生活資材 (衣料用縫製品の 製造・販売)	76.7	役員の兼任... 2人
P.T.Daiwabo Industrial Fabrics Indonesia	インドネシ ア国 西ジャワ州 チレボン市	千米ドル 3,300	化合繊・機能資材 (製紙用カンバスの 製造・販売)	80.0	役員の兼任... 1人
大和紡工業(蘇州)有 限公司	中国 江蘇省 蘇州市	千米ドル 8,500	衣料品・生活資材 (成型製品の製造)	100.0 (70.6)	役員の兼任等...なし
P.T.Daiwabo Sheetec Indonesia	インドネシ ア国 西ジャワ州 チレボン市	千米ドル 1,300	化合繊・機能資材 (重布製品の製造 ・販売)	90.0 (90.0)	役員の兼任... 1人
P.T.Daiwabo Garment Indonesia	インドネシ ア国 中部ジャワ 州 プマラン県	千米ドル 2,000	衣料品・生活資材 (繊維製品の製造)	100.0 (100.0)	当社は債務保証をしている。 役員の兼任等...なし
P.T.Daiwabo Nonwoven Indonesia	インドネシ ア国 西ジャワ州 カラワン県	千米ドル 9,125	化合繊・機能資材 (不織布製品の製 造・販売)	100.0 (100.0)	役員の兼任等...なし
Daiwabo Hong Kong Co., Limited	中国 香港特別 行政区	千香港ドル 5,000	衣料品・生活資材 (繊維製品の販売)	100.0 (100.0)	役員の兼任等...なし
O-M(U.S.A.), INC.	米国 テキサス州 ヒュースト ン市	千米ドル 250	工作・自動機械 (一般機械の販売)	100.0 (100.0)	役員の兼任... 1人
台湾鷗愛慕股?有限公 司	台湾 台中縣 太平市	千台湾ドル 50,000	工作・自動機械 (一般機械の製造)	100.0 (100.0)	役員の兼任等...なし
欧安睦(上海)商貿有 限公司	中国 上海市 徐匯区	千人民元 2,355	工作・自動機械 (一般機械の販売)	100.0 (100.0)	役員の兼任... 1人

名称	住所	資本金又は出資金 (百万円)	セグメント (事業内容)	議決権の 所有割合 (%)	関係内容
(持分法適用関連会社) 株Z O A (注) 2	静岡県 沼津市	331	I Tインフラ流通 (情報機器店頭小 売販売事業)	44.2 (44.2)	役員の兼任... 1人
その他 1社					

(注) 1. 特定子会社に該当する。

2. 有価証券報告書を提出している。

3. 議決権の所有割合の()内は、子会社が有する議決権の所有割合で内数である。

4. 議決権の所有割合の[]内は、緊密な者等が有する議決権の所有割合で外数である。

5. 上記の役員の兼任の人数の内、当社の従業員の人数は株式会社赤穂国際カントリークラブ1人、蘇州大和針織服装有限公司1人、P.T.Daiwabo Industrial Fabrics Indonesia1人、P.T.Daiwabo Sheetec Indonesia1人である。

6. 売上高(連結会社相互間の内部売上高を除く。)の連結売上高に占める割合が10%を超えている会社の主要な損益情報等は、次のとおりである。

名称	売上高 (百万円)	経常利益 (百万円)	当期純利益 (百万円)	純資産額 (百万円)	総資産額 (百万円)
ダイワボウ情報システム(株)	436,645	3,986	2,008	43,279	154,716

5【従業員の状況】

(1) 連結会社の状況

平成25年3月31日現在

セグメントの名称	従業員数(人)
I Tインフラ流通事業	1,779 [329]
化合織・機能資材事業	1,205 [97]
衣料品・生活資材事業	2,765 [812]
工作・自動機械事業	379 [11]
その他	376 [193]
合計	6,504 [1,442]

(注) 従業員数は就業人員であり、臨時従業員数は[]内に年間の平均人員を外数で記載している。

(2) 提出会社の状況

平成25年3月31日現在

従業員数(人)	平均年齢(歳)	平均勤続年数(年)	平均年間給与(千円)
12	49.50	25.40	8,160

(注) 1. 従業員数は就業人員である。

2. 出向により当社で就業している従業員の勤続年数は、出向元会社における勤続年数を通算して平均勤続年数を算出している。

3. 平均年間給与(税込)は、賞与及び基準外賃金を含んでいる。

4. 当社は純粋持株会社であるため、上記従業員数は全員、特定のセグメントに属さない全社管理部門の従業員である。なお、「(1)連結会社の状況」においては、当社従業員12名を便宜上、I Tインフラ流通事業に3人、化合織・機能資材事業に3人、衣料品・生活資材事業に2人、工作・自動機械事業に2人及びその他に2人を含めて記載している。

(3) 労働組合の状況

当社グループの労働組合はゼンセン同盟大和紡績労働組合(組合員数667人)及び各社個別の労働組合(組合員数476人)が組織されており、前者は上部団体のU Aゼンセン製造産業部門繊維素材部会に加盟している。

なお、労使関係について特に記載すべき事項はない。

第2【事業の状況】

1【業績等の概要】

(1) 業績

当連結会計年度におけるわが国経済は、期の前半は海外経済の減速による輸出の減少に加え、震災復興需要や景気刺激策の効果が限定的なものに留まったため個人消費や企業収益が低迷し、景気は後退局面に入ったが、期の後半からは一転して円高の是正や株価の上昇が進み、輸出や個人消費にも改善の兆しがみられ、景気は持ち直しの動きを見せ始めた。

当社グループを取り巻く環境は、企業のIT投資は依然として抑制傾向にあり、デフレの影響から消費者の低価格志向が継続する一方、工作機械でも海外経済の減速により受注が低迷するなど、厳しい状況が続いた。

このような環境のなか、当社グループは新たに始動させた中期経営計画「イノベーション21」の初年度として、「新市場・新事業の創出」「グローバル戦略の推進」「コーポレートブランドの強化」を基本方針に掲げ、事業領域の拡大と連結収益力の強化に努めた。

これらの結果、当期の連結業績については、売上高は前期に比べ23,925百万円増収の513,469百万円（前年同期比4.9%増）、営業利益は1,163百万円減益の5,906百万円（前年同期比16.5%減）、経常利益は1,096百万円減益の5,027百万円（前年同期比17.9%減）、当期純利益は900百万円減益の2,447百万円（前年同期比26.9%減）となった。

セグメントの業績は次のとおりである。（各セグメントにはセグメント間の内部売上高を含んでいる。）

	売上高 (百万円)	セグメント利益 又は損失() (百万円)
ITインフラ流通	442,151	4,735
化合繊・機能資材	35,350	837
衣料品・生活資材	20,262	143
工作・自動機械	10,879	541
報告セグメント計	508,643	5,971
その他	6,293	104
計	514,936	5,866

ITインフラ流通事業

法人向け市場では、インフラ投資に積極的な通信事業者や大手システムインテグレーター、医療機関向け販売事業者の受注が大都市圏を中心に増加するとともに、教育・官公庁向けの販売も堅調に推移し、売上は拡大した。

一方、個人向け市場では、ウェブ販売事業者向けの受注は前年並を確保したが、パソコンの平均単価の下落が顕著となり、新OS発売も期待されたほどの活況には繋がらず、専門店・量販店向け販売が低迷し、売上は伸び悩んだ。

以上の結果、当事業の売上高は442,151百万円（前年同期比6.3%増）、セグメント利益は4,735百万円（前年同期比14.1%減）となった。

化合繊・機能資材事業

化合繊事業において、合繊部門では、衛生材料用途の原綿は好調に推移し、不織布分野でもアセアン地域での衛材製品に対する旺盛な需要に応えるため、昨年12月にインドネシアに新たな不織布製造販売会社を新設した。しかし、国内市場の不織布製品は円高による海外輸入品の増勢と価格競争の激化により振るわなかった。レーヨン部門では、衣料用途向けの機能性原綿が大きく伸長したが、不織布用途の需要減退により収益が圧迫された。

機能資材事業において、樹脂加工部門では震災復興向けや防災用途の製品販売が増加し、機能製品部門では主力のフィルター関連は低迷したが、除染関連などの震災復興需要の取り込みと海外生産拠点の活用による産業資材用途が伸長し収益を確保した。

以上の結果、当事業の売上高は35,350百万円（前年同期比0.1%減）、セグメント利益は837百万円（前年同期比27.3%減）となった。

衣料品・生活資材事業

国内外向けのトランクスでは海外縫製拠点のコスト競争力を活かして受注を拡大した。機能製品でもグループの機能性素材使いのインナー製品の販売が増加するとともに、フタロシアニン関連の新規商材の販売が伸びた。しかしながら、全般に低価格志向の定着と海外生産のコスト上昇により利益面で圧迫される一方、海外紡績部門も現地需要の回復と原料費の低下により収益は改善したものの低迷を余儀なくされた。

以上の結果、当事業の売上高は20,262百万円（前年同期比3.6%減）、セグメント損失は143百万円（前年同期は535百万円のセグメント損失）となった。

工作・自動機械事業

工作機械部門では、主力の立旋盤について、高機能でコストパフォーマンスの高い新製品を見本市に出展するなど、国内では航空機、建設機械、鉄道分野向けに、海外では米国のエネルギー関連業界を中心に拡販に努めた結果、受注は増加したが、国内外メーカーとの価格競争激化により収益は低迷した。

また、自動機械部門では、国内においては医薬品メーカーが集積する北陸地区に富山営業所を開設し、地域密着営業を図る一方、海外では中国の医薬品市場向けのパートナーを開発し、他社とタイアップして同国の展示会に出展するなど、主に薬品分野を中心とした需要開拓を推し進めたが売上拡大には至らず、収益は伸び悩んだ。

以上の結果、当事業の売上高は10,879百万円（前年同期比8.1%減）、セグメント利益は541百万円（前年同期比46.1%減）となった。

その他

ホテル部門では九州新幹線開通効果が一巡したが、集客力の強化により宿泊者数の増加が持続して収益は堅調に推移した。また、ゴム部門においては工業用スポンジ分野では欧州の景気低迷と円高の影響を受けたが、スポーツ分野で新規顧客を獲得して受注が拡大した。その一方で、エンジニアリング部門及び電気機器組立部門においては国内需要の減退により受注に改善はみられず苦戦を強いられた。

以上の結果、当事業の売上高は6,293百万円（前年同期比10.4%減）、セグメント損失は104百万円（前年同期は95百万円のセグメント損失）となった。

(2) キャッシュ・フロー

営業活動によるキャッシュ・フローは、税金等調整前当期純利益の計上等により、9,592百万円の収入超過（前期比7,210百万円の収入超過増加）となった。

投資活動によるキャッシュ・フローは、有形固定資産の取得による支出等により、4,054百万円の支出超過（前期比1,974百万円の支出超過増加）となった。

財務活動によるキャッシュ・フローは、配当金の支払及び自己株式の増加等により、2,212百万円の支出超過（前期比3,970百万円の支出超過減少）となった。

以上の結果、当連結会計年度末の現金及び現金同等物の残高は前年度末に比べて3,441百万円増加し11,244百万円となり、また、当連結会計年度末の借入金残高は前年度末に比べて567百万円減少し、53,525百万円となった。

2【生産、受注及び販売の状況】

以下の記載に当たっては、ITインフラ流通事業セグメントは、システム製作の占める割合が低いため、生産実績を記載していない。また、同セグメントにおける情報機器卸売等販売部門、サポート・サービス部門については、受注売上の割合が低いため、受注状況については、システムインテグレーション部門のディーアイエスソリューション株式会社についてのみ記載している。衣料品・生活資材事業セグメントは、受注生産の占める割合が低いため、受注状況を記載していない。また、同セグメントにおける生産実績についてはダイワボウノイ株式会社が、化合繊・機能資材事業セグメントにおける生産実績についてはダイワボウレーヨン株式会社、ダイワボウポリテック株式会社、ダイワボウプログレス株式会社、カンボウプラス株式会社、朝日加工株式会社及びケービー産業株式会社が、受注状況についてはカンボウプラス株式会社及び朝日加工株式会社が、その他における生産実績及び受注状況についてはダイワボウプログレス株式会社、ダイワボウオーシャンテック株式会社及びディーエヌプロダクツ株式会社がその大半を占めているため、それぞれの会社の実績により記載している。なお、販売実績にはセグメント間の内部売上高を含めて記載している。

(1) 生産実績

当連結会計年度における生産実績をセグメントごとに示すと、次のとおりである。

セグメントの名称	当連結会計年度 (自 平成24年4月1日 至 平成25年3月31日)	前年同期比(%)
化合繊・機能資材事業(百万円)	30,902	1.79
衣料品・生活資材事業(百万円)	2,974	8.00
工作・自動機械事業(百万円)	10,770	28.29
報告セグメント計(百万円)	44,647	3.60
その他(百万円)	2,143	4.15
合計(百万円)	46,790	3.63

(注) 1. 金額は、製造原価による。

2. ITインフラ流通事業には、商品の仕入実績が410,165百万円ある。

3. 衣料品・生活資材事業には、上記の生産実績のほかに商品の仕入実績が4,403百万円ある。

4. 上記の金額には、消費税等は含まれていない。

(2) 受注状況

当連結会計年度における受注状況をセグメントごとに示すと、次のとおりである。

セグメントの名称	受注高(百万円)	前年同期比(%)	受注残高(百万円)	前年同期比(%)
ITインフラ流通事業	6,178	2.59	451	23.38
化合繊・機能資材事業	3,706	5.19	228	20.76
工作・自動機械事業	11,425	8.60	6,551	14.99
報告セグメント計	21,311	4.20	7,231	13.85
その他	2,517	1.06	215	4.28
合計	23,828	3.62	7,447	13.55

(注) 上記の金額には、消費税等は含まれていない。

(3) 販売実績

当連結会計年度における販売実績をセグメントごとに示すと、次のとおりである。

セグメントの名称	当連結会計年度 (自 平成24年4月1日 至 平成25年3月31日)	前年同期比(%)
ITインフラ流通事業(百万円)	442,151	6.33
化合繊・機能資材事業(百万円)	35,350	0.12
衣料品・生活資材事業(百万円)	20,262	3.61
工作・自動機械事業(百万円)	10,879	8.13
報告セグメント計(百万円)	508,643	5.07
その他(百万円)	6,293	10.38
合計(百万円)	514,936	4.85

(注) 上記の金額には、消費税等は含まれていない。

3【対処すべき課題】

今後の経済見通しについては、円高の是正に伴う輸出環境の改善や、政府の経済対策、金融政策の効果などを背景に、個人消費や設備投資が改善の兆しをみせ、景気は次第に回復に向かうことが期待されている。しかしながら、長期化する欧州債務問題や新興国経済の成長鈍化など海外景気の下振れと輸入原材料やエネルギー価格の上昇などが景気の下押しリスクとなり、先行きは予断を許さない状況となっている。

当社グループを取り巻く環境は、消費者の低価格志向により販売価格が低下する一方、円安による輸入原価の上昇が収益圧迫要因となるとともに、不透明な海外経済の動向から安定した海外受注が見込めないなど、厳しい情勢にあると認識している。

このような状況のなか、当社グループは中期経営計画「イノベーション21」の2年目を迎えた。事業方針として、「戦略的グループ協業体制の推進による事業機会の創出」「国際市場におけるマーケティング戦略の強化」「新たな収益モデルとしてのソリューション・ビジネスへの転換」を掲げ、戦略・施策を迅速に実践し、新たな成長モデルの確立と連結企業価値の向上に努める。

(1) 当面の対処すべき課題の内容等

事業別の施策では、ITインフラ流通事業では、ビジネスパートナーとの協業と基幹販売管理システムの強化に努め、ローコスト体制のもと全国の事業拠点を活用し、地域に密着した効率的な販売を推し進める。また、今後IT分野の技術革新が進展し新しい市場が創出されるなかで、幅広い商品提案や展示会・セミナーの開催等により顧客ニーズをくみ上げ、それに応えるソリューション機能の発揮に注力する。さらに、教育現場での情報通信技術(ICT)の活用促進を目的とした「スクール・イノベーション・プロジェクト」などの新たな取り組みを通じ、学校・教育市場など今後成長が見込まれる市場に挑戦し、収益拡大とともに社会に貢献できる企業と評価されるよう努める。

繊維事業においては、独自の差別化原料と開発機能を活かしたグループ協業体制のもと、国内外の生産・販売拠点をリンケージさせたグローバル市場戦略を強力に推進し、収益力の強化と事業領域の拡大に取り組む。

化繊・機能資材部門では、アジア新興国を不織布事業の成長市場と捉え、インドネシアの不織布新会社を戦略拠点とし、原綿からの一貫生産体制のもと衛生材料の海外展開を進める。また、機能資材分野では引き続き震災復興関連でフィルターや光触媒膜材などの機能製品の拡販に努める。

衣料品・生活資材部門では、昨年11月の中国における国際物流会社の新設並びに海外生産拠点の再編により新たなサプライチェーンを構築するとともに、Daiwabo Hong Kong Co., Limited を基点に欧米市場への拡販とアジア顧客の深耕に注力する。また、国内外における産学共同研究の推進により付加価値商品を創出し、スキンケアや環境分野における新市場の開拓にも取り組む。

産業機械事業においては、グローバル市場での業容拡大を目指し、工作機械部門の主力である立旋盤について、台湾拠点における海外向け戦略機の増産により中国をはじめとする新興国へ拡販するとともに、米国ではシェールガス革命で活況を呈す業界への販売に注力する。一方、自動機械部門では、海外での生産拠点作りと販路開拓を図る。また、新興国に向けた商品開発、既存商品の高付加価値化、グループ連携による次世代商品の開発も強化する。

さらに当社は、コーポレートガバナンスを経営上の最重要課題の一つであると認識しており、グループ各社の連携のもと、内部統制機能の一段の充実とともに、より最適なガバナンス体制の確立に努め、株主をはじめ各ステークホルダーとの良好な信頼関係を保ちながら、企業の社会的責任を果たしていく所存である。

(2) 当社株式の大量買付行為に関する対応プラン(買収防衛策)について

当社は、平成24年6月28日開催の当社定時株主総会において、株主の承認により、「当社株式等の大規模買付行為に関する対応策(買収防衛策)」(以下、「本プラン」という。)を継続することを決定した。

なお、社外監査役2名を含む当社監査役4名全員が、本プランは当社株式等の大規模買付行為に関する対応策として相当と判断される旨の意見を表明している。

・ 当社の財務及び事業の方針の決定を支配する者の在り方に関する基本方針

当社は、当社の財務及び事業の方針の決定を支配する者は、当社の財務及び事業の内容や当社の企業価値の源泉を十分に理解し、当社の企業価値ひいては株主共同の利益を確保、向上していくことを可能とする者であるべきと考えている。

当社は、金融商品取引所に株式を上場していることから、市場における当社株式の取引については株主の自由な意思によって行われるべきであり、たとえ当社株式等の大規模買付行為がなされる場合であっても、当社の企業価値ひいては株主共同の利益の確保・向上に資するものである限り、これをすべて否定するものではない。また、経営の支配権の移転を伴う株式の大規模買付提案に応じるかどうかは、最終的には株主の判断に委ねられるべきだと考えている。

しかしながら、最近の資本市場における株式の大規模買付提案の中には、その目的等から見て、例えばステークホルダーとの良好な関係を保ち続けることができないことが予測されるなど、当社グループの企業価値ひいては株主共同の利益を損なうおそれのあるものや、当社グループの価値を十分に反映しているとはいえないもの、あるいは株主が最終的に判断されるために必要な時間や情報が十分に提供されずに、大規模買付行為が行われる可能性も否定できない。

そのような提案に対して、当社取締役会は、株主から負託された者の責務として、株主のために必要な時間や情報の確保、株式の大規模買付提案者との交渉、場合によっては必要かつ相当な対抗措置を取る必要があると考えている。

・基本方針の実現に資する取組み

当社は、上記方針の実現、つまり企業価値向上及び株主共同の利益のために、次の取組みを実施している。

経営体制の改革

当社は、昭和16年に紡績会社の4社合併により大和紡績株式会社として設立されたが、純粋持株会社への移行、ITインフラ流通事業の再編、ダイワボウホールディングス株式会社への商号変更、繊維事業を統括する中間持株会社の設立、産業機械事業の再編と、継続して事業構造の改革を実行してきた。

これらの施策により、当社グループはITインフラ流通事業、繊維事業、産業機械事業を3つのコア事業に据え、「ITインフラ」「生活インフラ」「産業インフラ」という「社会インフラ」の領域において地球環境との共生と持続可能な社会の創造に貢献することをグループビジョンに掲げ、パリュウ・イノベーション（価値革新）を推進する創造革新企業へと変貌を遂げた。

中期経営3ヵ年計画

当社は平成24年4月1日から中期経営計画「イノベーション21」をスタートさせた。本中期経営計画では、「シナジー効果による新市場・新事業の創出」「グループ協業体制によるグローバル戦略の推進」「独自性と差別化の追求によるコーポレートブランドの強化」を基本方針に、新たな成長モデルの確立と連結企業価値の向上に努めている。

・基本方針に照らして不適切な者によって当社の財務及び事業の方針の決定が支配されることを防止するための取組み

当社は、平成24年6月28日開催の定時株主総会において株主の承認を得て、本プランを継続することを決定した。

当社取締役会は、当社株式等の大規模買付行為が行われようとする場合に、株主に、当該買付けが当社の企業価値ひいては株主共同の利益の確保・向上に資するものであるか否かを適切に判断するために情報提供や検討期間の確保がなされることが不可欠であると考えている。

そのため、本プランは、当社株式等の大規模買付行為を行おうとする者が遵守すべきルールを明確にし、株主及び投資家が適切な判断をするために必要かつ十分な情報及び時間、並びに大規模買付行為を行おうとする者との交渉の機会を確保することを目的としたものである。

本プランの内容は、当社株式等の大規模買付行為を行おうとする者が遵守すべきルールを策定するとともに、一定の場合には当社が対抗措置をとることによって大規模買付行為を行おうとする者に損害が発生する可能性があることを明らかにし、これらを適切に開示することにより、当社の企業価値ひいては株主共同の利益に資さない当社株式等の大規模買付行為を行おうとする者に対して、警告を行うものである。

なお、本プランの詳細については、当社ホームページ（<http://www.daiwabo-holdings.com/>）に掲載されている平成24年5月9日付プレスリリース「当社株式等の大規模買付行為に関する対応策（買収防衛策）の継続について」に記載のとおりである。

・前記取組みが、基本方針に従い、当社株主の共同の利益を損なうものではなく、当社役員の地位の維持を目的とするものでないこと及びその理由

本プランは、経済産業省及び法務省が平成17年5月27日に発表した「企業価値・株主共同の利益の確保又は向上のための買収防衛策に関する指針」の定める三原則（企業価値・株主共同の利益の確保・向上の原則、事前開示・株主意思の原則、必要性・相当性確保の原則）を充足しており、かつ、企業価値研究会が平成20年6月30日に公表した「近時の諸環境の変化を踏まえた買収防衛策の在り方」の内容を踏まえている。

さらに、本プランは以下の理由により、基本方針に従うものであり、株主共同の利益を損なうものではなく、また役員の地位の維持を目的としているものではない。

企業価値・株主共同の利益の確保・向上の原則

本プランは、上記 に記載のとおり、当社株式等に対する大規模買付け等がなされた際に、当該大規模買付け等に応じるべきか否かを株主が判断し、あるいは当社取締役会が代替案を提示するために必要な情報や期間を確保し、株主のために買付者等と交渉を行うこと等を可能とすることにより、当社の企業価値・株主共同の利益を確保し、向上させることを目的としている。

事前開示・株主意思の原則

本プランは、平成24年6月28日開催の定時株主総会において株主の承認を得たうえで継続されたものである。また、その後の当社株主総会において本プランの変更又は廃止の決議がなされた場合には、本プランも当該決議に従い変更又は廃止されることになる。従って、本プランの継続及び廃止には、株主の意思が十分反映される仕組みとなっている。

必要性・相当性確保の原則

ア．独立委員会による判断の重視と情報開示

本プランは、大規模買付け等への対抗措置の発動等に関する取締役会の恣意的判断を排し、取締役会の判断及び対応の客観性及び合理性を確保することを目的として独立委員会を設置している。

独立委員会は、当社の業務執行を行う経営陣から独立している、当社社外取締役、当社社外監査役又は社外の有識者（実績のある会社経営者、官庁出身者、弁護士、公認会計士若しくは学識経験者又はこれらに準じる者）から選任される委員3名以上により構成される。

また、当社は、その判断の概要については株主及び投資家に情報開示を行うこととし、当社の企業価値・株主共同の利益に資するよう本プランの透明な運営が行われる仕組みを確保している。

イ．合理的かつ客観的な発動要件の設定

本プランは、合理的かつ客観的な発動要件が充足されなければ発動されないように設定されており、当社取締役会による恣意的な発動を防止するための仕組みを確保している。

ウ．デッドハンド型もしくはスローハンド型の買収防衛策ではないこと

本プランは、当社の株主総会で選任された取締役で構成される取締役会により、いつでも廃止することができる。従って、本プランは、デッドハンド型買収防衛策（取締役会の構成員の過半数を交代させても、なお発動を阻止できない買収防衛策）ではない。

また、当社は、取締役の任期を1年としており、取締役選任議案に関する議決権行使を通じ、本プランの継続、本方針に基づき取締役会決議により発動された対抗措置に対し、株主の意思が反映できることになるため、本プランはスローハンド型買収防衛策（取締役会の構成員の交代を一度に行うことができないため、その発動を阻止するのに時間を要する買収防衛策）でもない。

4【事業等のリスク】

当社グループが顧客に提供する価値は、ITインフラ流通事業等では、顧客の要望に応じた最適の商品構成を提案し、注文の翌日納品体制を確立すること、化合織・機能資材事業等では、顧客に高品質な商品・サービスを提供し、顧客の生産活動に寄与すること、衣料品・生活資材事業等では、顧客にファッションブルで快適な生活を提供できること、並びに、工作・自動機械事業等では、顧客の要望に応じた最適の製品とサービスを提供し、顧客の生産活動に寄与することによって、より高い付加価値を提供することで得られている。即ち、顧客が期待する以上の商品・サービスを継続的に提供することによって、顧客自身が当社グループに対する信頼を向上させ、満足していただくことが当社グループの価値の源泉となっている。

当社グループは、特定の取引先・製品・技術・法的規制等への依存割合は小さく、経営成績は比較的安定しているが、当社グループが属する業界は消費者の嗜好の変化が激しいことから、同業者による新商品・新サービスの展開により、当社グループの売上高及び利益は変動する可能性がある。当社グループは、この変化に対処すべく、常に技術開発に努め、また供給体制を再構築するとともに、顧客からの要請に対し当社グループ全体で対応する仕組みを構築しており、迅速な顧客対応が可能な体制を整えている。

しかしながら、上記のような仕組みを講じているにもかかわらず、以下のような場合、当社グループの業績が影響を受ける可能性がある。

(1) 商品等に関するリスク

ITインフラ流通事業

ITインフラ流通事業は、パソコン本体を主要な取扱商品と位置づけている。普及度はかなり高まってきており、今後の市場全体が伸び悩む可能性がある。また、競合が激しく売上利益率が低下傾向にあり、それらの動向に当社グループの業績が左右される恐れがある。

メーカーから仕入れた商品は、原則返品できず、技術革新が速く、陳腐化も速く進むため、万が一売れ残った場合には、在庫リスクがあり、処分のために損失が発生する可能性がある。

ITインフラ流通事業は、メーカーないしメーカー販売から、商品を仕入れて、二次販売代理店に卸す、一次卸の業態である。昨今、メーカーによるダイレクト販売という流通構造を変革する販売方法が増加しており、いわゆる中抜きという現象で、こういった流通経路の変更が、当社グループの業績に影響を与える可能性がある。

ITインフラ流通事業は、独立系マルチベンダーとして多くの仕入先から商品の供給を受けているため、単一メーカーの問題発生による調達リスクは避けられると考える。ただし、世界的なパーツ不足、また業界を主導するメーカーの供給減少や大きな不具合などが発生した場合は、販売に影響を及ぼす可能性がある。

化合織・機能資材事業及び衣料品・生活資材事業

化合織・機能資材事業及び衣料品・生活資材事業は、綿密な計画に従って商品企画、生産計画、在庫計画等の管理を行っているが、消費者の嗜好の変化による商品の陳腐化、商品の欠陥の発生、納期の遅延、季節要因による変動等により、在庫リスクを負う可能性がある。また、今後の地価の状況のほか、価格競争の激化、コストの上昇等のため、当社グループの各事業の収益性の低下により減損損失が発生し、今後の業績に影響を及ぼす可能性がある。

工作・自動機械事業

工作・自動機械事業は、自動包装機械等の自動機械部門と立旋盤等の工作機械部門を主な事業としている。いずれも生産のほぼ全量が受注生産によるもので、各製品に共通する基礎的な部品の一部についてのみ見込生産を行っている。工作・自動機械事業が属する業界は、景気変動の影響を受け易い特徴があり、設備投資や個人消費の動向が企業業績に与える影響は小さい。特に、景気の停滞期には設備投資や個人消費の低迷による需要の冷え込みから業界全体の受注総額が縮小し、工作・自動機械事業の業績を悪化させる要因となる。

(2) 生産活動、研究開発に関するリスク

当社グループの事業活動には、当社グループ及び協力事業者で厳格な品質管理基準に従って製造しているが、設備投資、生産工程、研究活動のうえで予期しない事故の発生等により、事業成績等に影響が発生する可能性がある。

(3) 外部環境に関するリスク

当社グループの事業活動には、原材料・燃料価格、金利動向、各種法律、経済環境、自然災害など、さまざまな外部環境により影響を受けるものがあり、コストの上昇、販売機会の喪失、生産の遅れ、特別損失などが生じる可能性がある。

(4) 海外事業に関するリスク

当社グループは、中国、インドネシア、ブラジル等において各国の状況に合わせた事業展開を行っているが、政治、経済、法律、為替、安全などのリスクにより、事業成績等が影響を受ける可能性がある。

(5) 知的財産権に関するリスク

当社グループの事業活動には、特許権など知的財産権に関わる事項があり、他社や自社における権利侵害等の発生により、採算性や事業性に影響を受ける可能性がある。

(6) システムトラブルに関するリスク

ITインフラ流通事業は、全国に物流センターと支店・営業所の販売網をネットワークでつないでおり、独自の物流機能とそれを動かすシステムがスムーズに稼働することを前提に成り立っている。自然災害や事故等によって、通信ネットワークが障害を受けた場合には、ITインフラ流通事業の営業に重大な影響が及ぼされる。

以上のリスクは、当連結会計年度末現在において当社グループの事業上のリスクと考えられる主なものを記載しているが、当社グループの事業リスクをすべて網羅するものではない。

5【経営上の重要な契約等】

- (1) ダイワボウ情報システム株式会社は、日本電気株式会社と販売特約契約を締結している。
契約日：昭和58年6月1日
期間：1年間（自動更新）
契約内容：「日本電気株式会社販売特約店」の表示及び「NEC」標章の使用による特約商品の販売活動
- (2) ダイワボウ情報システム株式会社は、NECパーソナルコンピュータ株式会社と売買基本契約を締結している。
契約日：平成6年9月30日
期間：1年間（自動更新）
契約内容：NECパーソナルコンピュータ株式会社の販売店としてNEC商品の販売活動
- (3) ダイワボウ情報システム株式会社は、日本アイ・ビー・エム株式会社と特約店基本契約を締結している。
契約日：平成7年11月29日
期間：1年間（自動更新）
契約内容：「IBMビジネスパートナー特約店」の呼称の使用及び「IBM製品」の販売活動

6【研究開発活動】

当社グループ（当社及び連結子会社）は、平成24年4月から新たにスタートさせた中期経営計画「イノベーション21」のもと、情報機能を高めた構想力により、ヒト・モノ・カネの経営資源を駆使して、時代に適合した商品開発や事業モデルを創出し、事業領域の拡大と連結収益力の強化に努めている。また、当社グループの素材から製品までの一貫生産を強みとした独自の技術領域を深化・拡大させ、事業戦略、知的財産戦略との連携にて研究開発活動に取り組んでいる。なお、事業分野毎の取り組みは以下のとおりである。

化学繊維・機能資材事業における研究開発費は654百万円であり、各分野の取り組みは以下のとおりである。

化学繊維分野では、「素材からの差別化」をキーワードに特長ある素材開発に注力しており、当社グループの紡績をはじめ、製織、不織布などの繊維加工技術と、染色、樹脂加工などの後加工技術を駆使し、グループ力を最大限に活かしたものづくりを推進している。特に「環境・エネルギー」、「健康・快適・美容」、「安全・防災」、「医療・介護」といった市場ニーズの高い4つのテーマに対して、グループ協業による事業領域の拡大を図っている。合繊では、ポリプロピレンを軸に、ポリオレフィンの特長を活かした軽量であり、保温、断熱効率の高い省エネ材料の開発、コンクリートの補強材料や難燃・防災素材の開発に注力し、安全で安心できる社会生活に役立つ素材開発も推し進めている。さらに、今後の高齢化社会に備え、介護分野の素材提供にも力を注ぐ。不織布については、当社グループの特長ある素材を積極的に用い、他社との差別化を図り、コスメ、衛生材料分野を中心に素材提案を行い、着実に販売に結びつけている。主力である水流交絡不織布の開発はもとより、新たに海外で展開する熱風加工不織布の開発にも注力している。特に得意の衛生材料分野については、「柔軟性」、「高嵩性」、「吸液性」の3つの性能にこだわった肌に優しい素材の開発に傾注し、日本発の素材として、中国をはじめ、アセアン諸国で着実に伸びているプレミアムゾーンへの提案を働きかけている。長期的なテーマ、基礎研究に関しては大学をはじめ、工業試験場など産官学の連携を深め、「先端素材」をキーワードに新たな分野への素材展開を試みており、基盤技術の確立に努めている。

レーヨン分野においては、ユーザーと共同してターゲットを絞り込んだテーマや特定ユーザーにターゲットを絞り込んだテーマでの開発を推進してきた。一方で、既存の製品をベースにした改良による素材の長期展開を図るべく、活動を続けている。例えば、防災レーヨン「FR」の改良によるユーザーニーズの発掘と用途提案や炭練り込みレーヨンを中心とした商品群による用途提案などを進めて、実績ができてきた。また、各用途における重要重点ユーザーとの定期的な技術打合せによる早期ニーズの取り込みと新規素材の企画提案による開発スピードの向上に努めている。

産業資材分野では、高機能性カートリッジフィルターの開発に取り組んでいる。土木資材では、付加価値のある複合製品の用途開発と商品開発を行っている。

衣料・生活資材事業における研究開発費は94百万円であり、事業の取り組みは以下のとおりである。

衣料・生活資材事業では、「エコフレンド」プロジェクトとして環境負荷軽減、省エネなど「安心・安全」、「快適」、「エコロジー」をテーマに機能素材の研究開発に取り組んでいる。また、糸・織り・編み・染色・加工の各技術を統合して研究開発を進めており、当社グループ企業との連携による素材開発に注力している。なかでもグループ協業によるポリプロピレン素材の衣料等への展開については、用途開発、商品アイテムの拡充に努めている。さらに日本化学繊維協会の自主規制の改定に対応した、ポリプロピレンとセルロース系繊維の混用品「WARMPRO PC」を開発し、2月に東京・大阪で開催した「機能素材展」において好評を得た。黄ばみ、黒ずみ汚れに対応した「EcoRelease W」は、新たに制定された防汚加工のSEKマーク承認第一号を取得し、ユーザーに対する訴求力をあげた。また、汗臭や加齢臭と調和する「DeoPower TF」などの臭いに対応した素材については、対象の臭いや香りの種類バリエーションを増やす商品開発を行っている。また、好評を得ている「アレルキャッチャー」マスクは、微小粒子状物質（PM2.5）に対するバックデータも揃い、パッケージも一新してさらなる拡販を進める。人工酵素フタロシアニンを核とした産学連携による化粧品は、夜用ジェルだけでなく、昼用クリーム、美容石鹸などへ幅を広げ、展開を進めている。

工作・自動機械事業における研究開発費は258百万円であり、事業の取り組みは以下のとおりである。

工作・自動機械事業において、ユーザーニーズに直結したジャストフィットの製品とサービスの提供を基本理念として、急激な技術革新と市場環境の変化に伴うユーザーニーズに即応した研究開発を実施している。主要な開発概要は、工作機械では、航空機業界向け超高压クーラント対応型立旋盤「VTLex-1600GT」の開発や加工中の機械状態を監視するシステムを当社グループ企業と共同開発しているほか、高機能、低価格、省スペースの立旋盤「Neo -35SX」を開発し日本国際工作機械見本市に出展した。一方、自動機械では、新興医薬品業界向けに、他社のプリスター包装機との複合機「VCRE-45」を開発し中国国際医薬工業展に出展し、薬品業界向けカートナー「VCPC-240」の高速化に取り組んでいるほか、ITを利用したスマートカートナーや包装機械用ロボットの開発も進めている。

その他の事業における研究開発費は44百万円であり、分野毎の取り組みは以下のとおりである。

ゴム分野のスポンジでは、スポーツ用品向け新規商品や工業用途向け無硫黄スポンジ等を開発し、顧客に販売している。また、タイヤでは、新たにロードタイヤやサイクル用品を開発し、販売している。

なお、上記に係る当連結会計年度の研究開発費総額は1,052百万円である。

7【財政状態、経営成績及びキャッシュ・フローの状況の分析】

以下の内容のうち、将来に関する事項は、当連結会計年度末現在における当社グループの判断を記載したものである。

(1) 重要な会計方針及び見積り

当社は、以下に記載されている重要な会計方針に基づいて行われる当社グループの判断と見積りは、連結財務諸表に大きな影響を及ぼすと考えている。

売上の認識

当社グループの売上高は、主として、製品が出荷された時点で売上割戻等控除後の正味実現可能価額で計上している。

貸倒引当金

当社グループは、一般債権については貸倒実績率により、貸倒懸念債権等特定の債権については個別に回収可能性を勘案して回収不能見込額を計上している。なお、主要な繊維事業会社は過年度において貸倒実績率が大きく変動したことを考慮して、与信ランク毎にリスクを勘案した率を用いて貸倒引当金を計上している。

たな卸資産

当社グループは、たな卸資産の陳腐化損失に備え、採算割れ懸念在庫及び長期在庫について陳腐化見積額を評価損として計上している。ただし、実際の販売価額が当社グループの見積りを下回った場合には追加損失が発生する可能性がある。

繰延税金資産

当社グループは、繰延税金資産については、当社取締役会での決定等に基づき、スケジューリング可能な将来減算一時差異について、将来5年間の当社グループ計画利益額につきリスクディスカウントを行うことにより、連結納税ベースでの将来の獲得課税所得を慎重に見積もって計上している。

投資の減損

当社グループは、下記の基準に基づき、投資有価証券の減損処理を行っている。

上場株式：時価が帳簿価額を50%以上下落した銘柄については、評価額が帳簿価額を下回る額、時価の下落率が30%から50%の銘柄については、回復可能性を考慮して必要と認められた銘柄について、評価額が帳簿価額を下回る額。

非上場株式：1株当たり純資産が帳簿単価より50%以下に下落した株式すべてについて、評価額が帳簿価額を下回る額。

なお、単体財務諸表に計上されている関係会社株式・出資金のうち、債務超過の関係会社について減損処理を行うとともに、債務超過額のうち当社負担見込額を関係会社事業損失引当金として計上している。また、関係会社への投資に対する損失に備えるため、必要と認められた場合に財務健全性の観点から投資損失引当金を設定している。

(2) 経営成績の分析

売上高

ITインフラ流通事業については、法人向け市場では、企業のIT投資に一部回復の兆しがみられるなか、地域に密着した営業活動の推進による受注拡大に努め、インフラ強化に伴い投資意欲が旺盛な通信事業者や大手システムインテグレーター、医療機関向け販売事業者の受注が、大都市圏を中心に増加するとともに、教育・官公庁向けの販売も堅調に推移し、売上は拡大した。一方、個人向け市場では、パソコンの平均単価の下落が顕著となるなか、期の前半においては地上デジタルテレビや関連製品の需要の反動により厳しい市況が続き、期の後半にはマイクロソフト社の新OS発売が期待された程の活況には繋がらず、ウェブ販売事業者向けは前年並で推移したものの、専門店・量販店向けは厳しい結果となり、売上は伸び悩んだ。以上により、当事業の売上高は前年度比26,309百万円の増収となった。

化合繊・機能資材事業については、合繊部門では、原綿は衛生材用途において国内外向けともに好調に推移した。レーヨン部門では、機能性原綿において衣料用途向けは旺盛な需要に支えられ受注は増加したが、不織布用原綿は需要の減退により販売が低迷した。機能資材事業においては、樹脂加工部門では、震災復興向けや防災用途の製品販売は増加したが、期の後半からは主力の重布関連商品の受注は低迷した。機能製品部門では、土木資材関連は堅調さを維持したが、フィルター関連は国内外とも販売が低迷し、カンパス部門でも主要顧客の需要減少から厳しい状況となった。以上により、当事業の売上高は前年度比41百万円の減収となった。

衣料品・生活資材事業については、カジュアル製品では、海外生産拠点を有効に活用した製販一体体制のもと好調に推移した。機能製品ではインナー製品は堅調に推移し、多機能マスクの販売も期の後半からは拡大したが、他の機能性商品は振るわなかった。寝装用製品は、テキスタイルでは寝装用・衣料用ともに需要不振により苦戦を強いられた。以上により、当事業の売上高は前年度比759百万円の減収となった。

工作・自動機械事業については、工作機械部門では、主力の立旋盤について、高機能でコストパフォーマンスの高い新製品を見本市に出展するなど、国内では航空機、建設機械、鉄道分野を中心に、海外では米国のシェールガ

ス革命に代表されるエネルギー関連業界を中心に拡販に努めた結果、受注は増加した。自動機械部門では、国内では医薬品メーカーが集積する北陸地区で富山営業所を開設し、地域密着営業を図るとともに、海外では中国医薬品市場向けのカーターを開発し、他社とタイアップして海外での展示会に初めて出展するなど、国内外における見本市への積極的な出展を展開し、主に薬品分野を中心とした需要開拓を推し進めたが、価格競争激化により伸び悩んだ。以上により、当事業の売上高は前年度比962百万円の減収となった。

以上の結果、当連結会計年度におけるセグメント間の内部売上高1,467百万円消去後の外部売上高は、前年度比23,925百万円増収の513,469百万円となった。

営業利益

ITインフラ流通事業については、法人向け市場では、インフラ強化に伴い投資意欲が旺盛な通信事業者や大手システムインテグレーター、医療機関向け販売事業者の受注が大都市圏を中心に増加した。一方、個人向け市場では、パソコンの平均単価の下落が顕著となるなか、期の前半においては地上デジタルテレビや関連製品の需要の反動により厳しい市況が続いたこと等により、前年度比777百万円の減益となった。

化繊・機能資材事業では、合繊部門における不織布製品において、円高による海外輸入品との競争激化の影響を受け収益が圧迫されたこと、また、レーヨン部門における対米向け防災素材では米国景気の停滞と円高の煽りを受け苦戦を強いられたこと等により、前年度比314百万円の減益となった。

衣料品・生活資材事業は、カジュアル製品では、プライベートブランド商品の拡大と天候不順の影響により、子供向け・婦人向けのブランド商品の収益は低迷したが、寝装用品は廉価品から自社開発素材を活用した高付加価値商品への転換を図り収益を確保し、また、海外紡績部門では原料コストの低下や需要の回復から収益が改善したこと等により、前年度比392百万円の増益となった。

工作・自動機械事業は、工作機械部門では、拡販による受注増加や、自動機械部門では、主に薬品分野を中心とした需要開拓を推し進めたが、ともに価格競争激化により収益は低迷、伸び悩んだこと等により、前年度比463百万円の減益となった。

以上の結果、当連結会計年度における営業利益は、前年度比1,163百万円減益の5,906百万円となった。

営業外損益

当連結会計年度における営業外収益は、受取利息の減少21百万円、受取配当金の減少10百万円及び貸倒引当金戻入額の減少43百万円等により、前連結会計年度に比べて109百万円減少して678百万円となった。一方、営業外費用は、為替差損の増加23百万円があったものの、環境対策費の143百万円がなくなり、また支払利息の減少61百万円等により、前連結会計年度に比べて175百万円減少し1,558百万円となった。以上の結果、当連結会計年度における経常利益は、前年度比1,096百万円減益の5,027百万円となった。

特別損益

当連結会計年度における特別利益は、ガスコージェネレーション推進事業費補助金収入の56百万円があったものの、東日本大震災被害に対する地震保険金利益506百万円がなくなったこと等により61百万円となり、特別損失は、減損損失100百万円、製品安全対策費用41百万円等を計上したことにより、212百万円となった。

少数株主損益

当連結会計年度における少数株主利益は7百万円となった。

当期純利益

以上の結果、当期純利益は前年度比900百万円減益の2,447百万円となった。

(3) 資本の源泉及び資金の流動性

当連結会計年度の営業活動によるキャッシュ・フローは、法人税の支払額4,733百万円があった反面、税金等調整前当期純利益4,875百万円の計上及び収入調整項目の減価償却費2,631百万円の計上等があったため、9,592百万円の収入超過となった。一方、投資活動については、有形固定資産の取得による支出2,856百万円及び無形固定資産の取得による支出1,800百万円等があったため、4,054百万円の支出超過であった。また、財務活動によるキャッシュ・フローについては、長期借入による収入7,620百万円があった反面、短期借入金の純減額4,126百万円、長期借入金の返済による支出4,076百万円、自己株式の増加812百万円等があったため、2,212百万円の支出超過となった。その結果、当連結会計年度末における有利子負債残高は、前年度比567百万円減少の53,525百万円となった。

なお、当社グループは、グループ各社の余剰資金を当社に集約して管理する「キャッシュ・プーリング・システム」を採用している。また、当社及び一部の連結子会社は取引銀行12行とコミットメントラインを締結している。コミットメントラインの総額は11,150百万円であるが、当連結会計年度末の借入実行残高はない。

第3【設備の状況】

1【設備投資等の概要】

当社グループ（当社及び連結子会社）では、事業領域の拡大及び国内外の生産拠点の競争力強化を基本方針とし、当連結会計年度はITインフラ流通事業を中心に全体で4,345百万円の投資を行った。

ITインフラ流通事業では、ダイワボウ情報システム株式会社において、基幹情報システムの強化等に2,062百万円など、事業全体では2,119百万円の設備投資を行った。

化合繊・機能資材事業では、ダイワボウポリテック株式会社において、不織布及び合繊設備の増設等で417百万円など、事業全体では1,368百万円の設備投資を行った。

衣料品・生活資材事業では、Daiwa Do Brasil Textil Ltda.において、紡績設備の増設等で101百万円など、事業全体では316百万円の設備投資を行った。

工作・自動機械事業では、株式会社オーエム製作所において、生産管理システムの導入等で256百万円など、事業全体では266百万円の設備投資を行った。

その他の事業では、大和紡観光株式会社において、客室改装等で67百万円など、事業全体では274百万円の設備投資を行った。

なお、「設備の状況」の中の各項目の金額には、消費税等は含めていない。

2【主要な設備の状況】

(1) 提出会社

平成25年3月31日現在

事業所名 (所在地)	セグメントの名称	設備の内容	帳簿価額（百万円）					従業員数 (人)	
			建物及び 構築物	機械装置 及び運搬 具	土地 (面積千㎡)	リース資産	その他		合計
本社他 (大阪府中央区他)	ITインフラ流通 化合繊・機能資材 衣料品・生活資材 工作・自動機械 その他	その他	10	12	-	-	125	148	12

(注) 1. 帳簿価額のうち「その他」は、工具、器具及び備品並びに建設仮勘定の合計である。ただし、ITインフラ流通事業については、ソフトウェア及びソフトウェア仮勘定を含めている。(以下同じ。)

2. その他の主要な賃借設備は下記のとおりである。

事業所名 (所在地)	セグメントの名称	設備の内容	年間賃借料 (百万円)
本社他 (大阪府中央区他)	ITインフラ流通 化合繊・機能資材 衣料品・生活資材 工作・自動機械 その他	建物（賃借）	46

(2) 国内子会社

平成25年3月31日現在

会社名	事業所名 (所在地)	セグメント の名称	設備の内容	帳簿価額(百万円)						従業員数 (人)
				建物及び 構築物	機械装置 及び運搬 具	土地 (面積千㎡) [面積千㎡]	リース資 産	その他	合計	
ダイワボウ情報シ ステム(株)	本社及び東京支社 他 (大阪市中央区・ 東京都品川区)	ITインフ ラ流通	その他	521	-	940 (0)	-	2,281	3,743	369 [48]
(株)オーエム製作所	長岡工場 (新潟県長岡市)	工作・ 自動機械	工作機械 生産設備	731	479	1,404 (56)	10	44	2,668	141 [2]
カンボウプラス(株)	福井工場 (福井県鯖江市)	化繊織・ 機能資材	染色樹脂 防水加工 設備	518	663	1,010 (52)	-	213	2,404	102 [8]
ダイワボウレーヨ ン(株) (注)3	益田工場 (島根県益田市)	化繊織・ 機能資材	スフ製造 設備	194	1,227	2,727 (185) [185]	-	167	4,316	120 [10]
ダイワボウポリ テック(株) (注) 3	播磨工場 (兵庫県加古郡)	化繊織・ 機能資材	合繊綿他 製造設備	497	1,328	2,445 (51) [51]	-	103	4,373	146 [7]
ダイワボウポリ テック(株) (注) 3	美川工場他 (石川県白山市他)	化繊織・ 機能資材	不織布 製造設備	983	1,319	635 (32) [32]	-	17	2,956	117 [3]
ダイワボウプログ レス(株) (注)3 (注)4	出雲工場 (島根県出雲市)	化繊織・ 機能資材	織布設備	537	511	1,366 (88) [88]	-	13	2,429	127 [15]
ディーアイエス 物流(株) (注)5	神戸センター 他12センター (神戸市須磨区)	ITインフ ラ流通	物流倉庫	2,252	6	4,999 (85) [85]	42	26	7,326	110 [202]

(注) 1. 土地のうち[]は賃借中のものであり、内数で表示している。(以下同じ。)

2. 従業員数の[]は、平均臨時従業員数を外書している。(以下同じ。)

3. ダイワボウポリテック株式会社の播磨工場、美川工場他及びダイワボウレーヨン株式会社の益田工場について建物及び構築物の一部、土地の全ては、ダイワボウエステート株式会社が賃貸している。
ダイワボウプロGRESS株式会社の出雲工場について建物、構築物及び土地の全ては、ダイワボウエステート株式会社が賃貸している。

4. ダイワボウプロGRESS株式会社の出雲工場について機械装置及び運搬具の一部、その他の一部は、ダイワボウノイ株式会社が賃貸している。

5. ディーアイエス物流株式会社について土地及び建物の一部を除いた主要な部分の全ては、ダイワボウ情報システム株式会社から賃借している。

6. その他の主要な賃借設備は下記のとおりである。

会社名	事業所名 (所在地)	セグメント の名称	設備の内容	従業員数 (人)	年間賃借料 (建物) (百万円)
カンボウプラス㈱ (注) 7	本社及び東京支店 (大阪市中央区他)	化合織・ 機能資材	建物(賃借)	49	36
ダイワボウノイ㈱ (注) 7	本社及び東京営業本部 (大阪市中央区他)	衣料品・ 生活資材	建物(賃借)	76 [3]	62
ダイワボウアドバンス㈱ (注) 7	本社及び東京支店 (大阪市中央区他)	衣料品・ 生活資材	建物(賃借)	46 [12]	35
ダイワボウ情報システム㈱	東京支社ほか全国70支 店16営業所 (東京都品川区他)	ITインフ ラ流通	建物(賃借)	1,269 [71]	855
ディーアイエス物流㈱	関東騎西センター (埼玉県加須市)	ITインフ ラ流通	建物(賃借)	8 [9]	144
ディーアイエスソリュー ション㈱	本社他3支店 (東京都品川区他)	ITインフ ラ流通	建物(賃借)	124 [19]	79
ディーアイエステクノサー ビス㈱	本社他6事業所 (東京都荒川区他)	ITインフ ラ流通	建物(賃借)	76 [19]	59

7. カンボウプラス株式会社本社及び東京支店、ダイワボウノイ株式会社本社及び東京営業本部、ダイワボウアドバンス株式会社本社及び東京支店については、ダイワボウエステート株式会社が窓口となって建物を一括して賃借している。なお、各社の賃借料には、ダイワボウエステート株式会社の支払金額のうち、各社負担相当分を表記している。

(3) 在外子会社

平成25年3月31日現在

会社名	事業所名 (所在地)	セグメント の名称	設備の内容	帳簿価額(百万円)				従業員数 (人)	
				建物及び構 築物	機械装置及 び運搬具	土地 (面積千㎡) [面積千㎡]	その他		合計
Daiwa Do Brasil Textil Ltda.	本社工場 (ブラジル国 ウベランディア市)	衣料品・ 生活資材	紡績設備	22	162	0 (233)	21	207	359
P.T.Dayani Garment Indonesia	本社工場 (インドネシア国 ブカシ市)	衣料品・ 生活資材	縫製設備	14	76	5 (6)	3	101	1,140 [770]
P.T.Daiwabo Garment Indonesia	本社工場 (インドネシア国 ブマラン県)	衣料品・ 生活資材	縫製設備	95	45	22 (10)	9	173	790
蘇州大和針織服装 有限公司	本社工場 (中国蘇州市)	衣料品・ 生活資材	縫製設備	94	54	-	20	169	279 [1]
P.T.Daiwabo Industrial Fabrics Indonesia	本社工場 (インドネシア国 チレボン市)	化合織・ 機能資材	織布設備	83	142	52 (33)	8	286	118 [17]
P.T.Daiwabo Sheetec Indonesia (注)	本社工場 (インドネシア国 チレボン市)	化合織・ 機能資材	加工設備	69	108	9 (5) [5]	0	187	98
P.T.Daiwabo Nonwoven Indonesia	本社工場 (インドネシア国 カラワン県)	化合織・ 機能資材	不織布設備	-	-	216 (16)	75	292	-
大和紡工業(蘇 州)有限公司	本社工場 (中国蘇州市)	衣料品・ 生活資材	成型製品生 産設備	334	65	-	101	501	30 [1]

(注) P.T.Daiwabo Sheetec Indonesiaの土地は、全てP.T.Daiwabo Industrial Fabrics Indonesiaが賃貸している。

3【設備の新設、除却等の計画】

当社グループ（当社及び連結子会社）の設備計画については、今後3年間の生産計画、需要予測、利益に対する投資割合等を総合的に勘案して計画している。設備計画は原則的に連結会社各社が個別に策定しているが、グループ全体で重複投資とならないよう、提出会社を中心に調整を図っている。

なお、当連結会計年度末現在における重要な設備の新設等の計画は次のとおりである。

会社名 事業所名	所在地	セグメント の名称	設備の内容	投資予定金額		資金調達方法	着手及び完了予定		完成後の増 加能力
				総額 (百万円)	既支払額 (百万円)		着手	完了	
ダイワボウ情報 システム(株)	大阪市 中央区	ITイン フラ流通	基幹情報シス テムの強化	3,900	1,923	自己資金	平成24年 3月	平成25年 5月	-
P.T.Daiwabo Nonwoven Indonesia	インドネ シア国 カラワン 県	化合織・ 機能資材	不織布製造工 場	980	292	自己資金	平成24年 10月	平成25年 12月	200トン /月
ダイワボウアソ シエ(株)	大阪市 中央区	その他	ホストコン ピュータ	293	8	自己資金 及び ファイナ ンス・リ ース	平成25年 3月	平成25年 9月	-
Daiwa Do Brasil Textil Ltda.	ブラジ ル国 ウベラン ディア市	衣料品・ 生活資材	紡績設備	149	29	自己資金	平成24年 9月	平成25年 6月	-
カンボウプラス (株) 福井工場	福井県 鯖江市	化合織・ 機能資材	テントー設備	138	39	自己資金	平成24年 8月	平成25年 6月	80km /月

(注) 上記の金額には、消費税等は含まれていない。

第4【提出会社の状況】

1【株式等の状況】

(1)【株式の総数等】

【株式の総数】

種類	発行可能株式総数(株)
普通株式	400,000,000
計	400,000,000

【発行済株式】

種類	事業年度末現在発行数(株) (平成25年3月31日)	提出日現在発行数(株) (平成25年6月27日)	上場金融商品取引所名又は登録 認可金融商品取引業協会名	内容
普通株式	192,712,926	192,712,926	東京証券取引所 大阪証券取引所 各市場第一部	単元株式数 1,000株
計	192,712,926	192,712,926	-	-

(2)【新株予約権等の状況】

該当事項なし。

(3)【行使価額修正条項付新株予約権付社債券等の行使状況等】

該当事項なし。

(4)【ライツプランの内容】

該当事項なし。

(5) 【発行済株式総数、資本金等の推移】

年月日	発行済株式総 数増減数 (千株)	発行済株式総 数残高 (千株)	資本金増減額 (百万円)	資本金残高 (百万円)	資本準備金増 減額 (百万円)	資本準備金残 高 (百万円)
平成21年3月1日 (注)1	7,561	144,166	-	18,181	2,109	3,548
平成21年12月2日 (注)2	35,000	179,166	3,136	21,317	3,136	6,684
平成21年12月25日 (注)3	4,231	183,397	379	21,696	379	7,063
平成23年7月1日 (注)4	9,315	192,712	-	21,696	1,527	8,591

(注)1. ダイワボウ情報システム株式会社の株式交換による完全子会社化に伴うものである。

2. 有償一般募集

発行価格 187円

発行価額 179.20円

資本組入額 89.60円

払込金総額 6,272百万円

3. 有償第三者割当(オーバーアロットメントによる売出しに関連した第三者割当増資)

発行価格 179.20円

資本組入額 89.60円

割当先 野村證券株

4. 株式会社オーエム製作所の株式交換による完全子会社化に伴うものである。

(6) 【所有者別状況】

平成25年3月31日現在

区分	株式の状況(1単元の株式数1,000株)							計	単元未満 株式の状 況(株)
	政府及び 地方公共 団体	金融機関	金融商品 取引業者	その他の 法人	外国法人等		個人その 他		
					個人以外	個人			
株主数 (人)	-	53	65	310	100	13	22,785	23,326	-
所有株式数 (単元)	-	56,895	9,972	10,967	17,015	69	96,673	191,591	1,121,926
所有株式数 の割合 (%)	-	29.70	5.20	5.72	8.88	0.04	50.46	100	-

(注)1. 当社所有の自己株式234,938株は、「個人その他」に234単元、「単元未満株式の状況」に938株を含めて記載している。なお、「従業員持株E S O P信託」が所有する当社株式5,672,000株は、「金融機関」の欄に5,672単元含めて記載している。

2. 「その他の法人」及び「単元未満株式の状況」の欄には、証券保管振替機構名義の株式を、それぞれ33,000株(33単元)及び700株含めて記載している。

(7)【大株主の状況】

平成25年3月31日現在

氏名又は名称	住所	所有株式数 (千株)	発行済株式総数に 対する所有株式数 の割合(%)
日本トラスティ・サービス信託銀行株式会社	東京都中央区晴海一丁目8番11号	13,492	7.00
日本マスタートラスト信託銀行株式会社	東京都港区浜松町二丁目11番3号	9,766	5.07
株式会社三菱東京UFJ銀行	東京都千代田区丸の内二丁目7番1号	6,161	3.20
第一生命保険株式会社(常任代理人 資産管理サービス信託銀行株式会社)	東京都千代田区有楽町一丁目13番1号 (東京都中央区晴海一丁目8番12号 晴海アイランドトリトンスクエアオフィスタワーZ棟)	4,017	2.08
ダイワボウ従業員持株会	大阪市中央区久太郎町三丁目6番8号 御堂筋ダイワビル	3,910	2.03
日本興亜損害保険株式会社	東京都千代田区霞が関三丁目7番3号	3,172	1.65
株式会社山陰合同銀行(常任代理人 資産管理サービス信託銀行株式会社)	島根県松江市魚町10番地 (東京都中央区晴海一丁目8番12号 晴海アイランドトリトンスクエアオフィスタワーZ棟)	3,136	1.63
日本証券金融株式会社	東京都中央区日本橋茅場町一丁目2番10号	2,801	1.45
河合 裕	堺市堺区	2,209	1.15
株式会社みずほコーポレート銀行(常任代理人 資産管理サービス信託銀行株式会社)	東京都千代田区丸の内一丁目3番3号 (東京都中央区晴海一丁目8番12号 晴海アイランドトリトンスクエアオフィスタワーZ棟)	2,086	1.08
計	-	50,751	26.34

(注)1. 上記の所有株式数のうち、信託業務に係る株式数は次のとおりである。

日本トラスティ・サービス信託銀行株式会社 13,305千株

日本マスタートラスト信託銀行株式会社 9,735千株

なお、「従業員持株E S O P信託」が所有する平成25年3月31日現在の株式数5,672千株は、日本マスタートラスト信託銀行株式会社の信託業務に係る株式数に含まれている。

2. 株式会社三菱UFJフィナンシャル・グループから、平成23年7月19日付の変更報告書の写しの送付があり、平成23年7月11日現在で共同保有者計4社が以下の株式を保有している旨の報告があったが、当社として期末時点における実質所有株式数の確認ができないので、上記大株主の状況との関係は把握できていない。なお、変更報告書の内容は次のとおりである。

氏名又は名称	住所	保有株券等の数 (千株)	株券等保有割合 (%)
株式会社三菱東京UFJ銀行	東京都千代田区丸の内二丁目7番1号	6,161	3.20
三菱UFJ信託銀行株式会社	東京都千代田区丸の内一丁目4番5号	5,047	2.62
三菱UFJ投信株式会社	東京都千代田区丸の内一丁目4番5号	436	0.23
三菱UFJモルガン・スタンレー証券株式会社	東京都千代田区丸の内二丁目5番2号	410	0.21
計	-	12,054	6.26

(8)【議決権の状況】

【発行済株式】

平成25年3月31日現在

区分	株式数(株)	議決権の数(個)	内容
無議決権株式	-	-	-
議決権制限株式(自己株式等)	-	-	-
議決権制限株式(その他)	-	-	-
完全議決権株式(自己株式等)	普通株式 234,000	-	-
完全議決権株式(その他)	普通株式 191,357,000	191,357	-
単元未満株式	普通株式 1,121,926	-	-
発行済株式総数	192,712,926	-	-
総株主の議決権	-	191,357	-

(注) 1. 「完全議決権株式(その他)」欄の普通株式には、「従業員持株E S O P信託」所有の当社株式5,672,000株(議決権の数5,672個)及び証券保管振替機構名義の株式33,000株(議決権の数33個)が含まれている。

2. 「単元未満株式」欄の普通株式には、当社所有の自己株式938株が含まれている。

【自己株式等】

平成25年3月31日現在

所有者の氏名又は名称	所有者の住所	自己名義所有株式数(株)	他人名義所有株式数(株)	所有株式数の合計(株)	発行済株式総数に対する所有株式数の割合(%)
ダイワボウホールディングス(株)	大阪市中央区久太郎町三丁目6番8号	234,000	-	234,000	0.12
計	-	234,000	-	234,000	0.12

(注) 「自己名義所有株式数(株)」及び「所有株式数の合計(株)」には、「従業員持株E S O P信託」が所有する当社株式は含まれていない。

(9)【ストックオプション制度の内容】

該当事項なし。

(10)【従業員株式所有制度の内容】

当社は、平成23年11月8日開催の取締役会において、当社の中長期的な企業価値を高めることを目的として、従業員インセンティブ・プラン「従業員持株E S O P信託」(以下、「E S O P信託」という。)の導入を決議し、平成24年5月9日開催の取締役会において、E S O P信託の設定時期、導入期間等の詳細について決定した。

E S O P信託導入の目的

当社グループ従業員(以下、「従業員」という。)に対する福利厚生制度をより一層充実させるとともに、当社の業績や株式価値に対する従業員の意識をさらに高め、中長期的な企業価値の向上を図ることを目的とし、従業員へのインセンティブ・プランであるE S O P信託を導入した。

E S O P信託の概要

E S O P信託とは、米国のE S O P(Employee Stock Ownership Plan)制度を参考に、従業員持株会の仕組みを応用した信託型の従業員インセンティブ・プランであり、当社株式を活用した従業員の財産形成を促進する貯蓄制度の拡充(福利厚生制度の拡充)を図る目的を有するものをいう。

当社が「ダイワボウ従業員持株会」(以下、「当社持株会」という。)に加入する従業員のうち一定の要件を充足する者を受益者とする信託を設定し、当該信託は今後5年間にわたり当社持株会が取得すると見込まれる数の当社株式を一括して取得する。その後、当該信託は当社株式を毎月一定日に当社持株会に売却する。当該信託は、保有する当社株式の議決権を当社持株会の議決権割合に応じて行使する。信託終了時に、株価の上昇により信託収益がある場合には、受益者たる従業員の拠出割合に応じて金銭が分配される。株価の下落により譲渡損失が生じ信託財産に係る債務が残る場合には、金銭消費貸借契約の保証条項に基づき、当社が銀行に対して一括して弁済するため、従業員の追加負担はない。

信託契約の概要

- (ア) 信託の種類 特定単独運用の金銭信託（他益信託）
- (イ) 信託の目的 当社持株会に対する当社株式の安定的・継続的な供給及び受益者要件を充足する従業員に対する福利厚生制度の拡充
- (ウ) 委託者 当社
- (エ) 受託者 三菱UFJ信託銀行株式会社
- (オ) 受益者 当社持株会加入員のうち受益者要件を充足する者
- (カ) 信託管理人 当社と利害関係のない第三者
- (キ) 信託契約日 平成24年5月14日
- (ク) 信託の期間 平成24年5月14日～平成29年7月20日
- (ケ) 議決権行使 受託者は、当社持株会の議決権行使状況を反映した信託管理人の指図に従い、当社株式の議決権を行使する。
- (コ) 取得株式の種類 当社普通株式
- (サ) 取得株式の総額 949百万円
- (シ) 株式の取得期間 平成24年5月18日～平成24年7月12日（なお、平成24年6月25日～29日は除く。）
- (ス) 株式の取得方法 取引所市場より取得

2【自己株式の取得等の状況】

【株式の種類等】 会社法第155条第7号に該当する普通株式の取得

(1)【株主総会決議による取得の状況】

該当事項なし。

(2)【取締役会決議による取得の状況】

該当事項なし。

(3)【株主総会決議又は取締役会決議に基づかないものの内容】

区分	株式数(株)	価額の総額(円)
当事業年度における取得自己株式	48,140	8,757,534
当期間における取得自己株式	6,007	1,100,882

(注) 当期間における取得自己株式には、平成25年6月1日からこの有価証券報告書提出日までの単元未満株式の買取りによる株式は含まれていない。

(4)【取得自己株式の処理状況及び保有状況】

区分	当事業年度		当期間	
	株式数(株)	処分価額の総額(円)	株式数(株)	処分価額の総額(円)
引き受ける者の募集を行った取得自己株式	-	-	-	-
消却の処分を行った取得自己株式	-	-	-	-
合併、株式交換、会社分割に係る移転を行った取得自己株式	-	-	-	-
その他 (単元未満株式の売渡請求による譲渡)	969	175,949	-	-
保有自己株式	234,938	-	240,945	-

(注) 1. 当期間における処理自己株式数には、平成25年6月1日からこの有価証券報告書提出日までの単元未満株式の売渡による株式は含まれていない。

2. 当期間における保有自己株式には、平成25年6月1日からこの有価証券報告書提出日までの単元未満株式の買取り及び売渡による株式は含まれていない。

3. 当事業年度及び当期間における処理自己株式数には、「従業員持株E S O P信託」により処理された当社株式は含まれていない。

4. 当事業年度及び当期間における保有自己株式には、「従業員持株E S O P信託」が保有する当社株式は含まれていない。

3【配当政策】

当社は、従来から利益配当を経営の重要課題として位置付けており、業績に応じて内部留保資金の確保を図りながら、継続的かつ安定的な利益還元を行うことを基本方針としている。

当社は、中間配当と期末配当の年2回の剰余金の配当を行うことを基本方針としている。

これらの剰余金の配当の決定機関は、期末配当については株主総会、中間配当については取締役会である。

当事業年度については、連結・単体業績の最終利益等を勘案し、1株当たりの期末配当を4円とすることを決定した。

内部留保資金の用途については、事業間の枠組みを超えたシナジー効果による新事業の創出、成長が著しい新興国を中心とした国際市場の開拓、独自技術を活かした新規商品の開発など、新たな成長戦略の実行のための投資等に活用する。また、持株会社を中心としたグループ経営を推進し、事業競争力の強化に努め、事業基盤の確立と安定した収益体制の構築を図り、連結企業価値の向上を目指していく所存である。

当社は、「取締役会の決議により、毎年9月30日を基準日として、中間配当を行うことができる。」旨を定款に定めている。

なお、当事業年度に係る剰余金の配当は、以下のとおりである。

決議年月日	配当金の総額 (百万円)	1株当たり配当額 (円)
平成25年6月27日 定時株主総会決議	769	4

(注) 配当金の総額には、「従業員持株E S O P信託」に対する配当金22百万円を含めている。

4【株価の推移】

(1)【最近5年間の事業年度別最高・最低株価】

回次	第98期	第99期	第100期	第101期	第102期
決算年月	平成21年3月	平成22年3月	平成23年3月	平成24年3月	平成25年3月
最高(円)	514	506	259	199	203
最低(円)	166	173	110	152	132

(注) 最高・最低株価は、東京証券取引所の市場第一部の相場による。

(2)【最近6月間の月別最高・最低株価】

月別	平成24年10月	11月	12月	平成25年1月	2月	3月
最高(円)	156	174	182	199	203	203
最低(円)	135	146	161	176	166	169

(注) 最高・最低株価は、東京証券取引所の市場第一部の相場による。

5【役員の状況】

役名	職名	氏名	生年月日	略歴	任期	所有株式数 (千株)
代表取締役社長	社長執行役員	阪口 政明	昭和22年10月3日	昭和46年4月 当社入社 平成3年4月 商品開発第一部長 平成12年6月 取締役 平成15年6月 常務取締役 平成19年6月 取締役常務執行役員 平成22年6月 代表取締役社長 社長執行役員(現)	(注)3	100
代表取締役	専務執行役員	北 孝一	昭和23年11月3日	昭和47年4月 当社入社 平成5年7月 事業管理部長 平成15年6月 取締役 経営企画室長兼総務部長 平成19年6月 取締役常務執行役員 関連事業統括兼財務IR室担当 平成22年6月 代表取締役 専務執行役員(現) 大和紡績株式会社代表取締役社長(現)	(注)3	78
取締役	専務執行役員 ITインフラ 流通事業統括	野上 義博	昭和24年12月25日	昭和48年4月 当社入社 平成18年1月 ダイワボウ情報システム株式会 社入社 平成18年6月 同社取締役 平成20年1月 同社常務取締役 平成21年4月 同社代表取締役社長(現) 当社常務執行役員 ITインフラ流通事業統括 (現) 平成21年6月 取締役常務執行役員 平成23年6月 取締役専務執行役員(現)	(注)3	47
取締役	専務執行役員 産業機械事業 統括	山村 英司	昭和22年1月16日	昭和44年4月 株式会社オーエム製作所入社 平成19年6月 同社取締役 平成19年12月 同社常務取締役 平成22年1月 同社代表取締役社長(現) 平成23年6月 当社取締役専務執行役員(現) 産業機械事業統括(現)	(注)3	35
取締役	常務執行役員 ITインフラ 流通事業副統 括	安永 達哉	昭和32年5月21日	平成元年3月 ダイワボウ情報システム株式会 社入社 平成14年6月 同社取締役 平成17年6月 同社常務取締役 平成19年6月 同社専務取締役(現) 平成21年4月 当社常務執行役員 ITインフラ流通事業副統括 (現) 平成21年6月 取締役常務執行役員(現)	(注)3	38

役名	職名	氏名	生年月日	略歴	任期	所有株式数 (千株)
取締役	常務執行役員 繊維事業統括	門前 英樹	昭和26年7月16日	昭和49年4月 当社入社 平成10年4月 大阪製品部長 平成15年6月 取締役 平成19年6月 常務執行役員 繊維テキスタイル・製品事業副 統括 平成22年6月 取締役常務執行役員(現) 繊維テキスタイル・製品事業統 括 ダイワボウノイ株式会社代表取 締役社長 平成23年6月 当社繊維事業統括(現) ダイワボウプログレス株式会社 代表取締役社長 平成25年4月 大和紡績株式会社専務取締役 (現)	(注)3	44
取締役	常務執行役員 グループ本社 担当	山村 芳郎	昭和25年5月3日	昭和48年4月 当社入社 平成6年4月 財務部長 平成15年6月 取締役 平成19年6月 常務執行役員 関連事業副統括兼経営企画室、 財務IR室副担当 平成22年6月 取締役常務執行役員(現) 関連事業統括兼グループ本社担 当 ダイワボウアソシエ株式会社代 表取締役社長(現) 平成25年4月 当社グループ本社担当(現)	(注)3	58
取締役	常務執行役員 グループ本社 副担当	佐脇 祐二	昭和34年3月11日	昭和56年4月 株式会社オーエム製作所入社 平成20年7月 同社経営企画管理部長(現) 平成22年6月 同社取締役 平成23年6月 当社執行役員 グループ本社副担当(現) 平成24年6月 取締役常務執行役員(現) 株式会社オーエム製作所常務取 締役(現)	(注)3	12
取締役		平田 知之	昭和19年11月17日	昭和42年4月 住友商事株式会社入社 平成4年8月 Summit Wool Spinners Ltd. Chairman, Director 平成12年6月 Sumitex Hong Kong Ltd. Managing Director 平成24年6月 当社取締役(現)	(注)3	-

役名	職名	氏名	生年月日	略歴	任期	所有株式数 (千株)
監査役 (常勤)		金屋 悦二	昭和24年6月29日	昭和47年4月 当社入社 平成8年3月 和歌山工場長 平成15年4月 カンボウプラス株式会社品質部長 平成23年4月 Daiwa Do Brasil Textil Ltda. 代表取締役社長 平成25年6月 当社監査役(現)	(注)6	-
監査役 (常勤)		寺口 功一	昭和25年9月11日	昭和49年4月 当社入社 平成10年4月 監査室長 平成19年6月 監査役(現)	(注)5	35
監査役 (常勤)		武藤 満夫	昭和23年1月16日	昭和46年4月 日綿実業株式会社(現 双日株式会社)入社 平成14年4月 同社執行役員 平成15年4月 同社常務執行役員 平成16年4月 同社専務執行役員 平成18年6月 当社監査役(現) 平成19年4月 双日コスメティックス株式会社 代表取締役社長	(注)4	-
監査役		藤木 久	昭和26年4月15日	昭和58年4月 大阪弁護士会登録(現) 昭和60年4月 藤木法律事務所(現藤木新生法律事務所)開設 平成20年4月 一般財団法人大阪市環境事業協会監事(現) 平成23年6月 S Gホールディングス株式会社 監査役(社外)(現) 佐川急便株式会社監査役(社外)(現) 平成25年6月 当社監査役(現)	(注)6	-
計						447

(注)1. 取締役平田知之は、社外取締役である。

2. 監査役武藤満夫及び藤木久は、社外監査役である。

3. 平成25年6月27日開催の定時株主総会の終結の時から1年間

4. 平成22年6月29日開催の定時株主総会の終結の時から4年間

5. 平成23年6月29日開催の定時株主総会の終結の時から4年間

6. 平成25年6月27日開催の定時株主総会の終結の時から4年間

7. 当社では、平成19年6月28日開催の定時株主総会以後、迅速な戦略決定と強力な業務執行を推進するため、執行役員制度を導入した。上記の他、執行役員は5名で、常務執行役員兼グループ本社副担当 西村幸浩、常務執行役員兼関連事業統括 佐藤祐次郎、常務執行役員兼繊維事業副統括兼カンボウプラス(株)代表取締役社長 太田克則、執行役員兼グループ本社副担当 辰巳敏博、執行役員兼産業機械事業副統括 笹倉誠で構成されている。

6【コーポレート・ガバナンスの状況等】

(1)【コーポレート・ガバナンスの状況】

(コーポレート・ガバナンスに関する基本的な考え方)

当社は、コーポレート・ガバナンスを経営上の最重要課題の一つであると認識し、グループ各社の経営管理を強化するとともに、監査体制の充実によりグループ全体の経営効率の向上とガバナンスの徹底を図ることを経営の基本方針としている。また、適時、適切な情報開示を十分に行うことにより、経営の透明性及び健全性の確保に努めている。

当社は、グループ規範の一つとして「真実と公正」を掲げており、迅速で的確な意思決定と内部統制機能により、株主、取引先、従業員、地域社会など各ステークホルダーとの良好な信頼関係を築き、企業の社会的責任を果たす所存である。

なお、コーポレート・ガバナンスの状況は、有価証券報告書提出日現在で記載している。

企業統治の体制と概要

イ．経営組織及びコーポレート・ガバナンス体制の概要とその体制を採用する理由

- ・当社は、監査役制度を採用しており、監査役による取締役の業務執行の監査を実施している。
- ・当社の取締役会は9名、監査役会は4名で構成されており、取締役のうち1名は社外取締役であり、監査役のうち2名は社外監査役である。
- ・各種委員会としては、重要な案件を審議するための経営会議、事業計画進捗のチェックを行う執行役員会、当社グループ内の法令遵守及び企業倫理の取り組みを統括するためのコンプライアンス委員会、適正な財務報告を確保する体制を整備・運用する財務内部統制委員会、各種リスクを統制するためのリスク管理委員会、環境安全に関する問題及び労働安全衛生上の問題を審議する環境管理委員会、知的財産及び品質管理に関する問題を審議する知財管理委員会を設置している。
- ・当社は、平成19年6月より執行役員制度を導入した。当社の取締役会は、「グループ戦略の立案」「グループ経営資源の最適配分」「グループ業務執行の監督」に専念し、執行役員はそのグループ戦略に基づき、業務を執行する役割と責任を担うことにより、経営の意思決定の迅速化及び監督機能の強化を図り、効率的で機動的な経営体制の構築を目指すこととした。
- ・当社は、財務情報の開示の適正性を担保するため、新日本有限責任監査法人の監査を受けている。なお、これらについて図表に表すと以下のとおりとなる。

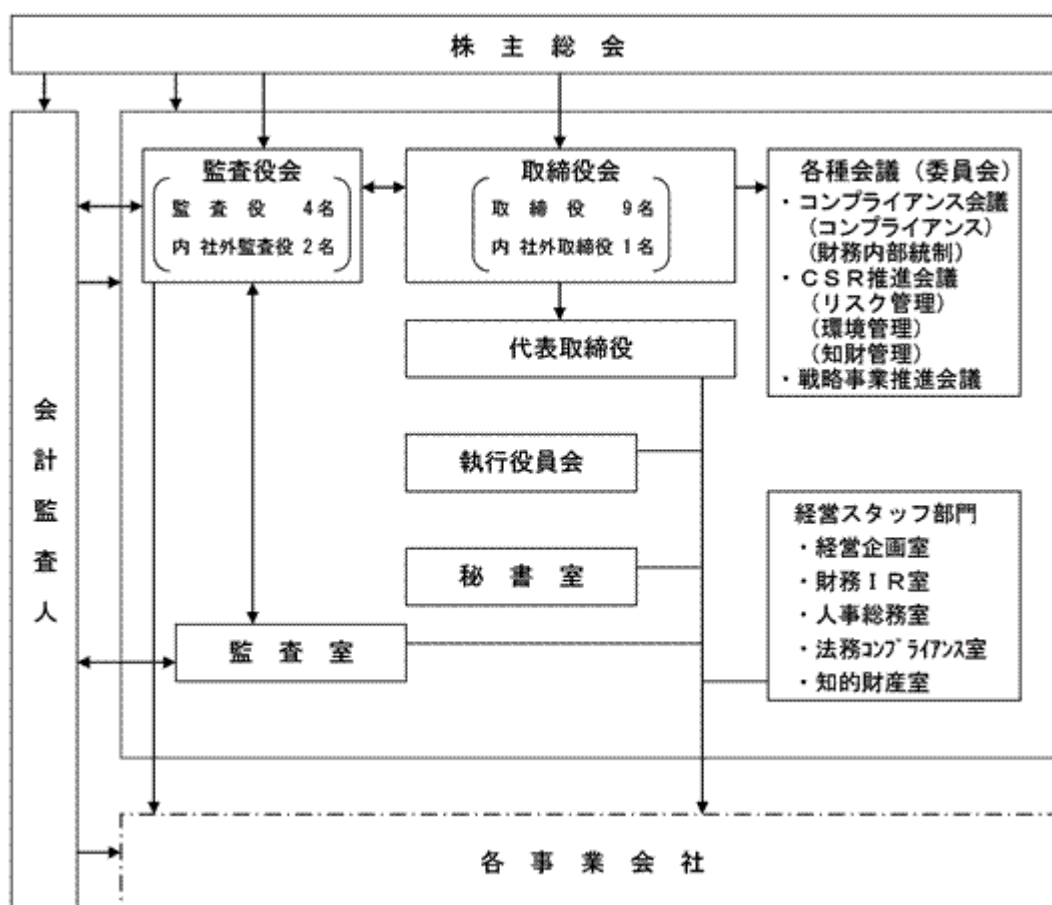

(現状の体制を採用している理由)

社外取締役1名と社外監査役2名が各自の経験や見識に基づく外部的視点からの経営への助言機能、監査機能等の役割を担っており、社外取締役を含む取締役会は、社外監査役を含む監査役会と連携を図りながらコーポレート・ガバナンス機能の充実に取り組んでいる。

このような体制により、当社は適正なコーポレート・ガバナンスを確保できているものと考えている。

ロ．内部統制システム及びリスク管理体制の整備の状況

当社は、毎月開催する取締役会、定期的開催する監査役会のほか、業務執行に関して協議を行う経営会議、執行役員会を定期的開催し、業務執行の状況把握に努め、迅速かつ必要な対処をしている。また、一連の内部統制機能を高めるため、各専門委員会を定期的開催するとともに、経営スタッフ部門のサポートにより、各事業共通の課題に対して、高い透明性を確保したうえで、公正な企業活動及び実効性の高い事業活動を推進するよう努めている。さらに、年1回各事業会社幹部が参加する「経営方針発表会」を開催し、経営方針をグループ全体へ徹底させている。

当社は、リスクを「事業目的を達成するために事業活動と表裏一体をなすもの」として認識し、全体体系の中で経営リスク、業務リスク、環境・安全・品質リスクと典型的にとらえている。そのリスク対応力を強化し、適切な対応をとるため、「ダイワボウ・リスク管理規則」を平成15年4月に制定した。

同規則においては、リスク管理の実施について詳細に規定しており、代表取締役を委員長とするリスク管理委員会を設置し活動を行うこととしている。

また、異常災害、巨大損失など「大きなリスクが現実発生した場合若しくは発生する予兆がある場合の緊急事態対応のリスク管理」を特に「危機管理」として別途「危機管理規則」を定めている。

これらの施策に加えて、コンプライアンス推進の一環として、平成17年4月1日に個人情報保護法に対応した個人情報保護方針や社内規程などを制定した。

さらに、内部統制に関する取り組みを強化するため、平成18年5月12日開催の取締役会において「内部統制システム構築の基本方針」の決議を行った。

当社は、会社法及び会社法施行規則に基づき、以下のとおり、当社の業務の適正を確保するための体制（以下、「内部統制」という。）を整備している。

・取締役・使用人の職務の執行が法令・定款に適合することを確保するための体制

- (1) 当社は、法令遵守及び企業倫理の浸透をグループ会社の取締役及び使用人に徹底するため、「グループ企業行動憲章」を制定し、関連する法令の周知及び社内規則・マニュアルの整備と従業員教育に努める。
- (2) 内部監査部門である監査室が、各部門における業務執行の法令・定款との適合性を監査する一方、「コンプライアンス規則」を整備し、代表取締役を委員長とする「コンプライアンス委員会」の設置により、当社グループ内の法令遵守及び企業倫理の取組みを横断的に推進・統括する。
- (3) 法令上疑義のある行為等について、従業員が情報提供を行う手段として法務コンプライアンス室が所管する「ダイワボウ・ヘルプライン」を設置・運営することにより、問題を未然に防止するよう努める。

・取締役の職務の執行に係る情報の保存及び管理に関する体制

- (1) 「文書取扱規程」の整備により、取締役の職務の執行に係る情報を、文書又は電磁的媒体（以下、「文書等」という。）に記録し保存する。
- (2) 取締役及び監査役は、いつでもこれらの文書等を閲覧できるものとする。

・損失の危険の管理に関する規程その他の体制

- (1) 「リスク管理規則」を整備し、経営リスク、業務リスク、環境・安全・品質リスクの3つの体系に区分することで、各部門が共通リスクの認識と管理手法を共有し、マネジメント機能の強化を図る。また、「危機管理規則」の整備により甚大な損失の及ぼす影響の極小化と再発防止に努める。
- (2) 当社グループ内のリスク管理の取組みを横断的に統括、推進するため、代表取締役を委員長とする「リスク管理委員会」を設置し、新たに発生した各種リスクについて、同委員会において速やかに対処方針を決定し、リスク管理体制の実効性を確保する。

・取締役の職務の執行が効率的に行われることを確保するための体制

- (1) 当社は、執行役員制度の採用により、取締役会の機能を戦略の立案、業務執行の監督に特化し、執行役員にはそのグループ戦略に基づいた業務の執行と責任を担わせ、担当区分を明確にする事により、経営の意思決定の迅速化と監督機能の強化を図り、効率的で機動的な経営体制を構築する。

- (2) 当社グループは、中期経営3ヵ年計画及び年度事業計画を策定し、毎月の取締役会や定期的開催する執行役員会において、ITを活用した管理会計システムに基づき、月次レビューと改善策の提案により、業績管理を徹底する。
- (3) 経営に重大な影響を及ぼす事項は、経営会議等において審議するとともに、各事業部門を担当する取締役は、戦略方針に立脚した具体的施策と権限規程に基づく業務遂行体制を決定する。
- ・当該株式会社並びにその親会社及び子会社からなる企業集団における業務の適正を確保するための体制
- (1) グループ会社をカテゴリー別に区分し、基本的権限を定めた「グループ経営管理規程」を整備し、グループの全体最適性を最優先課題とした業務運営の適正な管理を実践する。
- (2) 当社グループの事業ドメイン別の事業運営に関して責任を負う取締役を任命し、法令遵守とリスク管理体制を構築する権限と責任を与える。また、持株会社の各スタッフ部門はこれらを機能横断的に支援する。
- ・監査役がその職務を補助すべき使用人を置くことを求めた場合における当該使用人に関する事項並びにその使用人の取締役からの独立性に関する事項
- (1) 監査室に属する使用人は、必要に応じて監査役の監査業務を補助することができる。
- (2) 監査室に属する使用人は、監査役より監査業務に必要な命令を受けた場合、その命令に関して取締役の指揮命令は受けないものとする。
- ・取締役及び使用人が監査役に報告するための体制その他の監査役への報告に関する体制
- (1) 取締役は、取締役会等の重要な会議において担当する業務の執行状況と、次に定める事項について監査役に対して随時報告する。
- A 会社の信用を大きく低下させる恐れのある事項
- B 会社に著しい損害を及ぼす恐れのある事項
- C 重大な法令・定款違反その他重要な事項
- (2) 監査役は、その職務を遂行するために必要と判断するときは、いつでも取締役又は使用人に報告を求めることができ、当該取締役又は使用人はこれに応じる。
- ・その他監査役の監査が実効的に行われることを確保するための体制
- (1) 監査役は、取締役会等の重要な会議には出席して、独立した立場で発言する。また、事業会社の各部門にも出向いて業務執行を監査する。
- (2) 監査役は、会計監査人と定期的な業務監査を行うほか緊密な連携を保つこととする。また、代表取締役との間の定期的な意見交換会を開催する。

八．責任限定契約の内容の概要

当社と社外取締役及び社外監査役は、会社法第427条第1項の規定に基づき、同法第423条第1項の損害賠償責任を限定する契約を締結している。社外取締役及び社外監査役の当該契約に基づく損害賠償責任の限度額は、法令が規定する額としている。なお、当該責任限定が認められるのは、当該社外取締役又は社外監査役が責任の原因となった職務の遂行について善意かつ重大な過失がないときに限られる。

内部監査及び監査役監査の状況

取締役会、その他重要な会議においては監査役が必ず出席し、独立した立場で発言をするとともに、主要な事業会社の営業部門、管理部門及び事業所に対して個別ヒアリングや業務執行の監査をすることにより、コーポレート・ガバナンスの充実に資している。また、横断的に内部統制機能を統括する監査室（2名）による一層の機能強化を図るため、計画的な内部監査を実行するほか、内部牽制などの統制システム、記録や規定等のチェックなどに積極的に取り組んでいる。

また、監査役、監査室及び会計監査人は、適宜連絡及び協議し、相互に緊密な連携を保つため、情報及び意見交換を行うことにより効果的な監査を実施している。

（監査業務を執行した公認会計士の氏名等）

監査業務を執行した公認会計士の氏名等		所属する監査法人名	監査業務に係る補助者の構成	
指定有限責任社員	坂井 俊介	新日本有限責任監査法人	公認会計士	14名
業務執行社員	守谷 義広		その他（注）2	16名

（注）1．継続監査年数については、7年以内であるため記載を省略している。

2．その他は、公認会計士試験合格者及びシステム監査担当等である。

社外取締役及び社外監査役

当社の社外取締役は1名、社外監査役は2名であり、次のとおりである。

平田知之氏は、海外現地法人の経営者として培われた豊富な経験及び幅広い見識を、当社の経営及び財務運営に反映できると判断している。当社と同氏の間には人的関係、資本的関係及び重要な取引関係その他の利害関係はないものと判断している。また、同氏は過去において、Sumitex Hong Kong Ltd.の取締役であったことがあるが、当社グループと当社及びその関係会社との間には特別な利害関係はないものと判断している。以上のことから、独立性を有するものと考え、社外取締役に選任している。また、株式会社東京証券取引所及び株式会社大阪証券取引所に対し、独立役員として届け出ている。

武藤満夫氏は、他の上場会社における法律審査部門の執行役員としての経験を活かし、業務執行の監査が十分行われると判断している。当社と同氏の間には人的関係、資本的関係及び重要な取引関係その他の利害関係はないものと判断している。また、同氏は過去において、双日コスメティックス株式会社の取締役であったことがあるが、当社グループと当社及びその関係会社との間には特別な利害関係はないものと判断している。以上のことから、独立性を有するものと考え、社外監査役に選任している。また、株式会社東京証券取引所及び株式会社大阪証券取引所に対し、独立役員として届け出ている。

藤木久氏は、弁護士であり、法律の専門家として、経営者の職務執行に関して、公正・中立な立場から監査意見が十分期待できると判断している。当社と同氏の間には人的関係、資本的関係及び重要な取引関係その他の利害関係はないものと判断している。以上のことから、独立性を有するものと考え、社外監査役に選任している。また、株式会社東京証券取引所及び株式会社大阪証券取引所に対し、独立役員として届け出ている。

当社において、社外取締役及び社外監査役を選任するための独立性についての特段の定めはないが、専門的な見地に基づく客観的かつ適切な監督又は監査といった機能及び役割が期待され、一般株主と利益相反が生じるおそれがないことを基本的な考え方として、選任している。

なお、社外取締役又は社外監査役による監督又は監査と内部監査、監査役監査及び会計監査との相互連携並びに内部統制部門との関係については、取締役会、監査役会その他重要な会議において適宜報告及び意見交換がされている。

役員報酬等

イ．役員区分ごとの報酬等の総額、報酬等の種類別の総額及び対象となる役員

役員区分	報酬等の総額 (百万円)	報酬等の種類別の総額 (百万円)	対象となる 役員の員数 (人)
		基本報酬	
取締役 (社外取締役を除く。)	124	124	10
監査役 (社外監査役を除く。)	26	26	2
社外役員	25	25	4

(注) 1．上記には、平成24年6月28日開催の第102回定時株主総会終結の時をもって退任した取締役2名を含んでいる。

2．取締役の支給額には、使用人兼務取締役の使用人分給料は含まれていない。

ロ．提出会社の役員ごとの連結報酬等の総額等

連結報酬等の総額が1億円以上である者が存在しないため、記載していない。

ハ．役員の報酬等の額の決定に関する方針

役員の報酬については、株主総会が決定する取締役及び監査役ごとの総額の限度内において、職務及び職責並びに当社の業績に応じて算定している。

株式の保有状況

当社及び連結子会社のうち、投資株式の貸借対照表計上額（投資株式計上額）が最も大きい会社（最大保有会社）である当社の株式の保有状況については以下のとおりである。

イ．保有目的が純投資目的以外の目的である投資株式

銘柄数 49銘柄
貸借対照表計上額の合計額 3,587百万円

ロ．保有目的が純投資目的以外の目的である投資株式の銘柄、保有区分、株式数、貸借対照表計上額及び保有目的

前事業年度
特定投資株式

銘柄	株式数 (株)	貸借対照表計上額 (百万円)	保有目的
株式会社三菱UFJフィナンシャル・グループ	2,227,440	917	取引金融機関としての取引の円滑化を図るため
株式会社豊田自動織機	238,750	595	企業間取引の強化を図るため
株式会社みずほフィナンシャルグループ	2,451,220	330	取引金融機関としての取引の円滑化を図るため
双日株式会社	1,564,400	231	企業間取引の強化を図るため
株式会社紀陽ホールディングス	1,402,115	172	取引金融機関としての取引の円滑化を図るため
株式会社山陰合同銀行	126,975	83	取引金融機関としての取引の円滑化を図るため
NKSJホールディングス株式会社	40,190	74	取引金融機関としての取引の円滑化を図るため
第一生命保険株式会社	425	48	取引金融機関としての取引の円滑化を図るため
高島株式会社	151,250	37	企業間取引の強化を図るため
株式会社愛知銀行	6,900	34	取引金融機関としての取引の円滑化を図るため
株式会社池田泉州ホールディングス	183,150	21	取引金融機関としての取引の円滑化を図るため
四国化成工業株式会社	43,050	21	企業間取引の強化を図るため
株式会社西日本シティ銀行	88,000	20	取引金融機関としての取引の円滑化を図るため
株式会社きんでん	30,000	19	企業間取引の強化を図るため
株式会社百五銀行	36,000	13	取引金融機関としての取引の円滑化を図るため
グンゼ株式会社	40,293	9	企業間取引の強化を図るため
株式会社大気社	3,000	5	企業間取引の強化を図るため
特種東海製紙株式会社	10,000	1	企業間取引の強化を図るため

当事業年度
特定投資株式

銘柄	株式数 (株)	貸借対照表計上額 (百万円)	保有目的
株式会社三菱UFJフィナンシャル・グループ	2,227,440	1,242	取引金融機関としての取引の円滑化を図るため
株式会社豊田自動織機	238,750	818	企業間取引の強化を図るため
株式会社みずほフィナンシャルグループ	2,451,220	487	取引金融機関としての取引の円滑化を図るため
双日株式会社	1,564,400	226	企業間取引の強化を図るため
株式会社紀陽ホールディングス	1,402,115	208	取引金融機関としての取引の円滑化を図るため
株式会社山陰合同銀行	126,975	102	取引金融機関としての取引の円滑化を図るため

銘柄	株式数 (株)	貸借対照表計上額 (百万円)	保有目的
NK S Jホールディングス株式会社	40,190	78	取引金融機関としての取引の円滑化を図るため
第一生命保険株式会社	425	53	取引金融機関としての取引の円滑化を図るため
高島株式会社	151,250	42	企業間取引の強化を図るため
株式会社愛知銀行	6,900	38	取引金融機関としての取引の円滑化を図るため
四国化成工業株式会社	43,050	26	企業間取引の強化を図るため
株式会社西日本シティ銀行	88,000	25	取引金融機関としての取引の円滑化を図るため
株式会社池田泉州ホールディングス	36,630	19	取引金融機関としての取引の円滑化を図るため
株式会社きんでん	30,000	18	企業間取引の強化を図るため
株式会社百五銀行	36,000	16	取引金融機関としての取引の円滑化を図るため
グンゼ株式会社	40,293	9	企業間取引の強化を図るため
株式会社大気社	3,000	6	企業間取引の強化を図るため
特種東海製紙株式会社	10,000	2	企業間取引の強化を図るため

ハ．保有目的が純投資目的である投資株式の前事業年度及び当事業年度における貸借対照表計上額の合計額並びに当事業年度における受取配当金、売却損益及び評価損益の合計額
該当事項なし。

当社及び連結子会社のうち、投資株式の貸借対照表計上額（投資株式計上額）が最大保有会社の次に大きい会社であるダイワボウ情報システム株式会社の株式の保有状況については以下のとおりである。

イ．保有目的が純投資目的以外の目的である投資株式

銘柄数 50銘柄
貸借対照表計上額の合計額 713百万円

ロ．保有目的が純投資目的以外の目的である投資株式の銘柄、保有区分、株式数、貸借対照表計上額及び保有目的
前事業年度
特定投資株式

銘柄	株式数 (株)	貸借対照表計上額 (百万円)	保有目的
株式会社メルコホールディングス	53,630	112	企業間取引の強化を図るため
エレコム株式会社	30,000	53	企業間取引の強化を図るため
株式会社愛知銀行	8,190	40	取引金融機関としての取引の円滑化を図るため
株式会社エイチアイ（注）	1,000	40	企業間取引の強化を図るため
ピー・シー・エー株式会社	39,500	38	企業間取引の強化を図るため
日本電気株式会社	200,000	34	企業間取引の強化を図るため
株式会社クイック	168,000	31	企業間取引の強化を図るため
富士フイルムホールディングス株式会社	15,000	29	企業間取引の強化を図るため
株式会社三菱UFJフィナンシャル・グループ	66,000	27	取引金融機関としての取引の円滑化を図るため
株式会社ナナオ	15,000	26	企業間取引の強化を図るため

（注）平成24年4月2日、(株)エイチアイと(株)セルシスは、共同持株会社「アートスパークホールディングス株式会社」を設立し、経営統合した。本経営統合に伴う株式移転比率は、エイチアイ株式1に対し、アートスパークホールディングス株式105である。

当事業年度
特定投資株式

銘柄	株式数 (株)	貸借対照表計上額 (百万円)	保有目的
株式会社メルコホールディングス	53,630	86	企業間取引の強化を図るため
日本電気株式会社	200,000	49	企業間取引の強化を図るため
住友不動産株式会社	13,000	46	企業間取引の強化を図るため
株式会社クイック	168,000	46	企業間取引の強化を図るため
株式会社愛知銀行	8,190	45	取引金融機関としての取引の円滑化を図るため
ピー・シー・エー株式会社	39,500	42	企業間取引の強化を図るため
エレコム株式会社	30,000	41	企業間取引の強化を図るため
株式会社三菱UFJフィナンシャル・グループ	66,000	36	取引金融機関としての取引の円滑化を図るため
アーツパークホールディングス株式会社	105,000	29	企業間取引の強化を図るため
富士フイルムホールディングス株式会社	15,000	27	企業間取引の強化を図るため

八．保有目的が純投資目的である投資株式の前事業年度及び当事業年度における貸借対照表計上額の合計額並びに当事業年度における受取配当金、売却損益及び評価損益の合計額
該当事項なし。

取締役の員数

当社の取締役は、10名以内とする旨を定款に定めている。

取締役の選任の決議要件

当社は、取締役の選任決議について、議決権を行使することができる株主の議決権の3分の1以上を有する株主が出席し、その議決権の過半数をもって行う旨を定款に定めている。なお、選任決議は累積投票によらないものとする。

中間配当

当社は、株主の剰余金配当の機会を充実させるため、会社法第454条第5項の規定に基づき、取締役会の決議をもって、毎年9月30日を基準日とする株主又は登録質権者に対し、中間配当金として剰余金の配当を行うことができる旨を定款に定めている。

株主総会の特別決議要件

当社は、会社法第309条第2項に定める株主総会の特別決議要件について、議決権を行使することができる株主の議決権の3分の1以上を有する株主が出席し、その議決権の3分の2以上をもって行う旨を定款に定めている。これは、株主総会における特別決議の定足数を緩和することにより、株主総会の円滑な運営を行うことを目的とするものである。

自己の株式の取得

当社は、自己の株式の取得について、経営環境の変化に対応し、機動的な資本政策を遂行するため、会社法第165条第2項の規定に基づき、取締役会の決議をもって、市場取引等により自己の株式を取得できる旨を定款に定めている。

(2) 【監査報酬の内容等】

【監査公認会計士等に対する報酬の内容】

区分	前連結会計年度		当連結会計年度	
	監査証明業務に基づく報酬(百万円)	非監査業務に基づく報酬(百万円)	監査証明業務に基づく報酬(百万円)	非監査業務に基づく報酬(百万円)
提出会社	64	5	64	-
連結子会社	45	-	45	-
計	110	5	110	-

【その他重要な報酬の内容】

(前連結会計年度)

該当事項なし。

(当連結会計年度)

当社の連結子会社である台湾鷗愛慕股?有限公司は、当社の監査公認会計士等と同一のネットワーク(Ernst & Young Global Limited)に属している安永聯合會計師事務所に対して、監査証明業務に基づく報酬を支払っている。

【監査公認会計士等の提出会社に対する非監査業務の内容】

(前連結会計年度)

当社が監査公認会計士等に対して報酬を支払っている非監査業務の内容は、「国際財務報告基準の適用に関する助言業務」である。

(当連結会計年度)

該当事項なし。

【監査報酬の決定方針】

当社の監査公認会計士等に対する監査報酬の決定方針は定めていないが、事業の業種、業態、監査日数等を勘案し、適切に決定している。

第5【経理の状況】

1．連結財務諸表及び財務諸表の作成方法について

- (1) 当社の連結財務諸表は、「連結財務諸表の用語、様式及び作成方法に関する規則」（昭和51年大蔵省令第28号）に基づいて作成している。
- (2) 当社の財務諸表は、「財務諸表等の用語、様式及び作成方法に関する規則」（昭和38年大蔵省令第59号）に基づいて作成している。

2．監査証明について

当社は、金融商品取引法第193条の2第1項の規定に基づき、連結会計年度（平成24年4月1日から平成25年3月31日まで）の連結財務諸表及び事業年度（平成24年4月1日から平成25年3月31日まで）の財務諸表について、新日本有限責任監査法人による監査を受けている。

3．連結財務諸表等の適正性を確保するための特段の取組みについて

当社は、連結財務諸表等の適正性を確保するための特段の取組みを行っている。具体的には、会計基準等の内容を適切に把握し、又は会計基準等の変更等についての的確に対応することができる体制を整備するため、公益財団法人財務会計基準機構へ加入し、同機構の行うセミナーへ参加している。

1【連結財務諸表等】

(1)【連結財務諸表】

【連結貸借対照表】

(単位：百万円)

	前連結会計年度 (平成24年3月31日)	当連結会計年度 (平成25年3月31日)
資産の部		
流動資産		
現金及び預金	2 9,681	2 12,500
受取手形及び売掛金	5 113,951	5 111,811
商品及び製品	25,194	23,546
仕掛品	2,834	2,707
原材料及び貯蔵品	1,696	1,528
繰延税金資産	1,941	1,812
その他	10,152	11,067
貸倒引当金	333	457
流動資産合計	165,118	164,516
固定資産		
有形固定資産		
建物及び構築物	2, 6 27,863	2, 6 28,247
減価償却累計額	17,945	18,438
建物及び構築物(純額)	2, 6 9,918	2, 6 9,809
機械装置及び運搬具	6 35,287	6 36,456
減価償却累計額	28,041	29,115
機械装置及び運搬具(純額)	6 7,246	6 7,340
土地	2 26,011	2 26,170
建設仮勘定	778	432
その他	6 5,038	6 5,444
減価償却累計額	4,155	4,326
その他(純額)	6 883	6 1,117
有形固定資産合計	44,838	44,871
無形固定資産		
のれん	10,303	8,870
その他	1,147	2,800
無形固定資産合計	11,451	11,671
投資その他の資産		
投資有価証券	1, 2 6,093	1, 2 7,210
長期貸付金	238	-
破産更生債権等	246	289
繰延税金資産	680	680
その他	3,527	3,296
貸倒引当金	683	459
投資その他の資産合計	10,103	11,018
固定資産合計	66,393	67,560
資産合計	231,512	232,077

	前連結会計年度 (平成24年3月31日)	当連結会計年度 (平成25年3月31日)
負債の部		
流動負債		
支払手形及び買掛金	5 108,329	5 109,837
短期借入金	2 16,462	2 24,311
未払法人税等	2,814	454
賞与引当金	2,388	2,222
役員賞与引当金	73	64
製品保証引当金	128	120
関係会社事業損失引当金	-	164
その他	7,869	7,880
流動負債合計	138,066	145,056
固定負債		
長期借入金	2 37,630	2 29,214
繰延税金負債	3,588	3,636
退職給付引当金	5,508	5,894
役員退職慰労引当金	45	47
関係会社事業損失引当金	26	-
預り保証金	3,529	3,586
その他	689	364
固定負債合計	51,018	42,744
負債合計	189,085	187,800
純資産の部		
株主資本		
資本金	21,696	21,696
資本剰余金	7,889	7,887
利益剰余金	15,751	17,420
自己株式	85	888
株主資本合計	45,251	46,115
その他の包括利益累計額		
その他有価証券評価差額金	408	323
繰延ヘッジ損益	12	19
為替換算調整勘定	2,876	2,659
その他の包括利益累計額合計	3,272	2,316
少数株主持分	448	478
純資産合計	42,426	44,277
負債純資産合計	231,512	232,077

【連結損益計算書及び連結包括利益計算書】
 【連結損益計算書】

(単位：百万円)

	前連結会計年度 (自 平成23年 4月 1日 至 平成24年 3月31日)	当連結会計年度 (自 平成24年 4月 1日 至 平成25年 3月31日)
売上高	489,543	513,469
売上原価	1, 3 443,845	1, 3 468,152
売上総利益	45,697	45,316
販売費及び一般管理費	2, 3 38,628	2, 3 39,410
営業利益	7,069	5,906
営業外収益		
受取利息	54	32
受取配当金	128	117
販売支援金	162	167
持分法による投資利益	77	79
その他	365	282
営業外収益合計	787	678
営業外費用		
支払利息	902	840
その他	830	717
営業外費用合計	1,733	1,558
経常利益	6,124	5,027
特別利益		
固定資産売却益	4 50	4 4
補助金収入	-	56
受取保険金	506	-
その他	9	-
特別利益合計	565	61
特別損失		
固定資産除売却損	5 51	5 29
投資有価証券売却損	5	-
製品安全対策費用	-	41
特別退職金	4	26
災害による損失	6	-
減損損失	6 373	6 100
その他	175	14
特別損失合計	615	212
税金等調整前当期純利益	6,074	4,875
法人税、住民税及び事業税	3,631	2,479
法人税等調整額	884	58
法人税等合計	2,746	2,421
少数株主損益調整前当期純利益	3,327	2,454
少数株主利益又は少数株主損失()	20	7
当期純利益	3,347	2,447

【連結包括利益計算書】

(単位：百万円)

	前連結会計年度 (自 平成23年 4月 1日 至 平成24年 3月31日)	当連結会計年度 (自 平成24年 4月 1日 至 平成25年 3月31日)
少数株主損益調整前当期純利益	3,327	2,454
その他の包括利益		
その他有価証券評価差額金	82	736
繰延ヘッジ損益	23	6
為替換算調整勘定	185	226
持分法適用会社に対する持分相当額	14	8
その他の包括利益合計	260	977
包括利益	3,067	3,431
(内訳)		
親会社株主に係る包括利益	3,106	3,403
少数株主に係る包括利益	38	28

【連結株主資本等変動計算書】

(単位：百万円)

	前連結会計年度 (自 平成23年 4月 1日 至 平成24年 3月31日)	当連結会計年度 (自 平成24年 4月 1日 至 平成25年 3月31日)
株主資本		
資本金		
当期首残高	21,696	21,696
当期末残高	21,696	21,696
資本剰余金		
当期首残高	6,366	7,889
当期変動額		
新株の発行	1,527	-
自己株式の処分	5	1
当期変動額合計	1,522	1
当期末残高	7,889	7,887
利益剰余金		
当期首残高	12,953	15,751
当期変動額		
剰余金の配当	549	770
当期純利益	3,347	2,447
自己株式の処分	-	8
当期変動額合計	2,798	1,668
当期末残高	15,751	17,420
自己株式		
当期首残高	118	85
当期変動額		
自己株式の取得	2	958
自己株式の処分	43	155
連結子会社に対する持分変動に伴う自己株式の増減	8	-
当期変動額合計	32	803
当期末残高	85	888
株主資本合計		
当期首残高	40,897	45,251
当期変動額		
新株の発行	1,527	-
剰余金の配当	549	770
当期純利益	3,347	2,447
自己株式の取得	2	958
自己株式の処分	37	145
連結子会社に対する持分変動に伴う自己株式の増減	8	-
当期変動額合計	4,353	864
当期末残高	45,251	46,115

	前連結会計年度 (自 平成23年 4月 1日 至 平成24年 3月31日)	当連結会計年度 (自 平成24年 4月 1日 至 平成25年 3月31日)
その他の包括利益累計額		
その他有価証券評価差額金		
当期首残高	324	408
当期変動額		
株主資本以外の項目の当期変動額（純額）	84	732
当期変動額合計	84	732
当期末残高	408	323
繰延ヘッジ損益		
当期首残高	10	12
当期変動額		
株主資本以外の項目の当期変動額（純額）	23	6
当期変動額合計	23	6
当期末残高	12	19
為替換算調整勘定		
当期首残高	2,696	2,876
当期変動額		
株主資本以外の項目の当期変動額（純額）	179	217
当期変動額合計	179	217
当期末残高	2,876	2,659
その他の包括利益累計額合計		
当期首残高	3,030	3,272
当期変動額		
株主資本以外の項目の当期変動額（純額）	241	955
当期変動額合計	241	955
当期末残高	3,272	2,316
少数株主持分		
当期首残高	1,776	448
当期変動額		
株主資本以外の項目の当期変動額（純額）	1,328	30
当期変動額合計	1,328	30
当期末残高	448	478
純資産合計		
当期首残高	39,643	42,426
当期変動額		
新株の発行	1,527	-
剰余金の配当	549	770
当期純利益	3,347	2,447
自己株式の取得	2	958
自己株式の処分	37	145
連結子会社に対する持分変動に伴う自己株式の増減	8	-
株主資本以外の項目の当期変動額（純額）	1,569	985
当期変動額合計	2,783	1,850
当期末残高	42,426	44,277

【連結キャッシュ・フロー計算書】

(単位：百万円)

	前連結会計年度 (自 平成23年 4月 1日 至 平成24年 3月31日)	当連結会計年度 (自 平成24年 4月 1日 至 平成25年 3月31日)
営業活動によるキャッシュ・フロー		
税金等調整前当期純利益	6,074	4,875
減価償却費	2,505	2,631
有形固定資産売却損益（は益）	50	4
有形固定資産除売却損益（は益）	51	29
減損損失	373	100
のれん償却額	1,433	1,438
投資有価証券売却損益（は益）	5	-
受取保険金	506	-
貸倒引当金の増減額（は減少）	164	99
賞与引当金の増減額（は減少）	23	165
役員賞与引当金の増減額（は減少）	4	8
製品保証引当金の増減額（は減少）	50	8
退職給付引当金の増減額（は減少）	362	377
役員退職慰労引当金の増減額（は減少）	13	2
関係会社事業損失引当金の増減額（は減少）	22	138
受取利息及び受取配当金	182	150
支払利息	902	840
売上債権の増減額（は増加）	24,485	2,586
たな卸資産の増減額（は増加）	3,095	1,993
仕入債務の増減額（は減少）	20,527	1,465
未払消費税等の増減額（は減少）	340	196
その他の流動資産の増減額（は増加）	223	731
その他の流動負債の増減額（は減少）	222	386
その他固定負債（預り保証金）の増減額（は減少）	322	271
持分法による投資損益（は益）	77	79
その他	247	203
小計	4,044	14,975
利息及び配当金の受取額	219	188
利息の支払額	885	838
保険金の受取額	506	-
法人税等の支払額	1,503	4,733
営業活動によるキャッシュ・フロー	2,381	9,592

	前連結会計年度 (自 平成23年 4月 1日 至 平成24年 3月31日)	当連結会計年度 (自 平成24年 4月 1日 至 平成25年 3月31日)
投資活動によるキャッシュ・フロー		
定期預金の預入による支出	400	85
定期預金の払戻による収入	448	707
有形固定資産の取得による支出	2,105	2,856
有形固定資産の売却による収入	70	58
無形固定資産の取得による支出	219	1,800
投資有価証券の取得による支出	20	117
投資有価証券の売却による収入	6	-
短期貸付けによる支出	2	0
短期貸付金の回収による収入	141	3
長期貸付金の回収による収入	17	12
連結の範囲の変更を伴う子会社株式の取得による支出	76	-
その他	61	24
投資活動によるキャッシュ・フロー	2,080	4,054
財務活動によるキャッシュ・フロー		
短期借入金の純増減額（ は減少）	10,034	4,126
長期借入れによる収入	12,755	7,620
長期借入金の返済による支出	7,857	4,076
社債の償還による支出	500	-
配当金の支払額	545	766
少数株主への配当金の支払額	6	4
自己株式の増減額（ は増加）	42	812
その他	35	45
財務活動によるキャッシュ・フロー	6,182	2,212
現金及び現金同等物に係る換算差額	39	115
現金及び現金同等物の増減額（ は減少）	5,919	3,441
現金及び現金同等物の期首残高	13,723	7,803
現金及び現金同等物の期末残高	1 7,803	1 11,244

【注記事項】

(連結財務諸表作成のための基本となる重要な事項)

1. 連結の範囲に関する事項

(1) 連結子会社の数 44社

主要な連結子会社の名称

大和紡績株式会社、カンボウプラス株式会社、ダイワボウレーヨン株式会社、ダイワボウスピントック株式会社、ダイワボウノイ株式会社、ダイワボウポリテック株式会社、ダイワボウプログレス株式会社、ダイワボウアドバンス株式会社、ダイワボウテックス株式会社、西明株式会社、ダイワボウオーシャンテック株式会社、ダイワエンジニアリング株式会社、ダイワボウアソシエ株式会社、大和紡観光株式会社、株式会社赤穂国際カントリークラブ、ダイワボウライフサポート株式会社、ダイワボウエステート株式会社、ディーエヌプロダクツ株式会社、ダイワマルエス株式会社、朝日加工株式会社、カンボウ企業株式会社、ケービー産業株式会社、ダイワボウ情報システム株式会社、ディーアイエス物流株式会社、ディーアイエスソリューション株式会社、ディーアイエステクノサービス株式会社、ディーアイエスアートワークス株式会社、株式会社オーエム製作所、オーエム金属工業株式会社、オーエム技研株式会社、オーエムエンジニアリング株式会社、オムテック株式会社、Daiwa Do Brasil Textil Ltda.、P.T.Dayani Garment Indonesia、蘇州大和針織服装有限公司、P.T.Daiwabo Industrial Fabrics Indonesia、大和紡工業(蘇州)有限公司、P.T.Daiwabo Sheetec Indonesia、P.T.Daiwabo Garment Indonesia、P.T.Daiwabo Nonwoven Indonesia、Daiwabo Hong Kong Co., Limited、O-M(U.S.A.)、INC.、台灣鷗愛慕股?有限公司、欧安睦(上海)商貿有限公司

なお、前連結会計年度において連結子会社であったダイワボウマテリアルズ株式会社は、平成24年1月1日にダイワボウプログレス株式会社へ事業を移管し、平成24年7月31日付で清算終了したため、連結範囲から除外している。

また、P.T.Daiwabo Nonwoven Indonesia及び欧安睦(上海)商貿有限公司については、当連結会計年度において新たに設立したため、当連結会計年度より連結の範囲に含めている。

(2) 非連結子会社の数 3社

(連結の範囲から除いた理由)

非連結子会社は、いずれも小規模であり、総資産、売上高、当期純損益(持分に見合う額)及び利益剰余金(持分に見合う額)等のそれぞれの合計額はいずれも連結財務諸表に重要な影響を及ぼしていない。

2. 持分法の適用に関する事項

(1) 持分法適用の関連会社数 2社

主要な会社名

株式会社ZOA

(2) 持分法を適用していない非連結子会社3社及び関連会社5社は、それぞれ当期純損益(持分に見合う額)及び利益剰余金(持分に見合う額)等からみて、持分法の対象から除いても連結財務諸表に及ぼす影響が軽微であり、かつ、全体としても重要性がないため持分法の適用範囲から除外している。

(3) 持分法適用会社のうち、決算日が連結決算日と異なる会社については、各社の事業年度に係る財務諸表を使用している。

3. 連結子会社の事業年度等に関する事項

連結子会社のうちDaiwa Do Brasil Textil Ltda.、P.T.Dayani Garment Indonesia、蘇州大和針織服装有限公司、P.T.Daiwabo Industrial Fabrics Indonesia、大和紡工業(蘇州)有限公司、P.T.Daiwabo Sheetec Indonesia、P.T.Daiwabo Garment Indonesia、P.T.Daiwabo Nonwoven Indonesia、Daiwabo Hong Kong Co., Limited、O-M(U.S.A.)、INC.、台灣鷗愛慕股?有限公司及び欧安睦(上海)商貿有限公司の決算日は、12月31日である。

連結財務諸表の作成に当たっては、同日現在の財務諸表を採用し、連結決算日との間に生じた重要な取引については、連結上必要な調整をしている。なお、そのほかの連結子会社の事業年度末日と連結決算日は一致している。

4. 会計処理基準に関する事項

(1) 重要な資産の評価基準及び評価方法

イ 有価証券(その他の有価証券)

時価のあるもの

決算日の市場価格等に基づく時価法によっている。評価差額は全部純資産直入法により処理し、売却原価は移動平均法により算定している。

時価のないもの

移動平均法による原価法によっている。

ロ デリバティブ

ヘッジ会計で振当処理を採用している為替予約及び特例処理を採用している金利スワップを除き、時価法によっている。

八 たな卸資産

ITインフラ流通事業、化合織・機能資材事業、衣料品・生活資材事業及びその他は、主として移動平均法による原価法（貸借対照表価額については収益性の低下に基づく簿価切下げの方法）によっている。工作・自動機械事業は、主として個別法による原価法（貸借対照表価額は収益性の低下に基づく簿価切下げの方法により算定）によっている。

(2) 重要な減価償却資産の減価償却の方法

イ 有形固定資産（リース資産を除く）

建物（建物附属設備を除く）は主として定額法、建物以外については、衣料品・生活資材事業、化合織・機能資材事業及びその他は、主として定額法、ITインフラ流通事業及び工作・自動機械事業は、定率法によっている。

なお、主な耐用年数は次のとおりである。

建物及び構築物	2～60年
機械装置及び運搬具その他	2～20年

ロ 無形固定資産（リース資産を除く）

定額法によっている。

八 リース資産

リース期間を耐用年数とし、残存価額を零とする定額法を採用している。なお、所有権移転外ファイナンス・リース取引のうち、リース取引開始日が平成20年3月31日以前のリース取引については、通常の賃貸借取引に係る方法に準じた会計処理によっている。

二 長期前払費用

均等償却によっている。

(3) 重要な引当金の計上基準

イ 貸倒引当金

債権の貸倒による損失に備えるため、一般債権については貸倒実績率等により、貸倒懸念債権等特定の債権については個別に回収可能性を勘案し、回収不能見込額を計上している。

ロ 賞与引当金

従業員に支給する賞与に充てるため、将来の支給見込額のうち、当連結会計年度の負担額を計上している。

ハ 役員賞与引当金

連結子会社4社において、役員に支給する賞与の支払いに備えるため、支給見込額を計上している。

二 製品保証引当金

連結子会社1社において、製品販売後に発生する製品保証費用の支出に備えるため、売上高を基準として過去の実績率を基礎として算定した額を計上している。

ホ 退職給付引当金

従業員の退職給付に備えるため、当連結会計年度末における退職給付債務及び年金資産の見込額に基づき、当連結会計年度末において発生していると認められる額を計上している。

当社及び一部の子会社の会計基準変更時差異は、15年による按分額を償却しており、当連結会計年度末未償却残高は510百万円である。

過去勤務債務は、その発生時の従業員の平均残存勤務期間以内の一定の年数（5～10年）による定額法により償却している。

数理計算上の差異は、各連結会計年度の発生時における従業員の平均残存勤務期間以内の一定の年数（5～10年）による定額法により按分した額をそれぞれ発生翌連結会計年度から償却することとしている。

ヘ 役員退職慰労引当金

連結子会社1社において、役員の退職慰労金の支出に備えるため、会社内規に基づく当連結会計年度末要支給額を計上している。

ト 関係会社事業損失引当金

関係会社の事業の損失に備えるため、関係会社の資産内容等を勘案して当該関係会社の債務超過額のうち連結会社損失負担見込額を計上している。

(4) 重要な外貨建の資産又は負債の本邦通貨への換算の基準

外貨建金銭債権債務は、連結決算日の直物為替相場により円貨に換算し、換算差額は損益として処理している。在外子会社等の資産及び負債、収益及び費用は子会社の決算日の直物為替相場により円貨に換算し、換算差額は純資産の部における為替換算調整勘定及び少数株主持分に含めている。

なお、連結決算日までに為替相場に重要な変動があった場合には、在外子会社等の連結決算日における決算に基づく貸借対照表項目を連結決算日の為替相場場で円貨に換算している。

(5) 重要なヘッジ会計の方法

イ ヘッジ会計の方法

繰延ヘッジ処理を採用している。なお、為替予約については振当処理の要件を満たしている場合は振当処理を、金利スワップについては特例処理の要件を満たしている場合は特例処理を採用している。

ロ ヘッジ手段とヘッジ対象

ヘッジ会計を適用したヘッジ手段とヘッジ対象は以下のとおりである。

a.ヘッジ手段...為替予約

ヘッジ対象...外貨建売掛金・買掛金等及び外貨建予定取引

b.ヘッジ手段...金利スワップ

ヘッジ対象...借入金

ハ ヘッジ方針

当社グループの事業遂行に伴い発生するリスクの低減を目的とし、それぞれのリスクに応じたヘッジ手段を適切かつ適時に実行する方針である。

ニ ヘッジ有効性評価の方法

原則としてヘッジ開始時から有効性判定時までの期間において、ヘッジ対象の相場変動又はキャッシュ・フロー変動の累計とヘッジ手段の相場又はキャッシュ・フロー変動の累計とを比較し、両者の変動額等を基礎にして判断している。ただし、金利スワップの特例処理及び為替予約の振当処理については有効性の評価の判定を省略している。

(6) のれんの償却方法及び償却期間

のれんは、のれんが発生した都度、かつ子会社ごとに判断し、その金額の重要性が乏しい場合を除き、子会社の実態に基づいた適切な償却期間において定額法により償却することとしており、償却期間は10年である。

(7) 連結キャッシュ・フロー計算書における資金の範囲

資金（現金及び現金同等物）は、手許現金、随時引き出し可能な預金及び容易に換金可能であり、かつ、価値の変動について僅少なリスクしか負わない取得日から3ヶ月以内に償還期限の到来する短期投資からなる。

(8) 消費税等の会計処理

消費税及び地方消費税の会計処理は、税抜方式によっている。

(9) 連結納税制度の適用

連結納税制度を適用している。

(会計方針の変更等)

(会計上の見積りの変更と区別することが困難な会計方針の変更)

一部の国内連結子会社は、法人税法の改正に伴い、当連結会計年度より、平成24年4月1日以後に取得した有形固定資産について、改正後の法人税法に基づく減価償却方法に変更している。これによる当連結会計年度の営業利益、経常利益及び税金等調整前当期純利益に与える影響は軽微である。

(未適用の会計基準等)

- ・「退職給付に関する会計基準」(企業会計基準第26号 平成24年5月17日)
- ・「退職給付に関する会計基準の適用指針」(企業会計基準適用指針第25号 平成24年5月17日)

(1) 概要

本会計基準等は、財務報告を改善する観点及び国際的な動向を踏まえ、未認識数理計算上の差異及び未認識過去勤務費用の処理方法、退職給付債務及び勤務費用の計算方法並びに開示の拡充を中心に改正されたものである。

(2) 適用予定日

平成26年3月期の期末より適用予定である。ただし、退職給付債務及び勤務費用の計算方法の改正については、平成27年3月期の期首より適用予定である。

(3) 当該会計基準等の適用による影響

影響額は、当連結財務諸表の作成時において評価中である。

(表示方法の変更)

(連結損益計算書)

前連結会計年度において、独立掲記していた「営業外収益」の「貸倒引当金戻入額」は、営業外収益の総額の100分の10以下となったため、当連結会計年度より「その他」に含めて表示している。この表示方法の変更を反映させるため、前連結会計年度の連結財務諸表の組替えを行っている。

この結果、前連結会計年度の連結損益計算書において、「営業外収益」の「貸倒引当金戻入額」に表示していた79百万円は、「その他」として組み替えている。

前連結会計年度において、「特別損失」の「その他」に含めていた「特別退職金」は、特別損失の総額の100分の10を超えたため、当連結会計年度より独立掲記することとした。この表示方法の変更を反映させるため、前連結会計年度の連結財務諸表の組替えを行っている。

この結果、前連結会計年度の連結損益計算書において、「特別損失」の「その他」に含めていた4百万円は、「特別退職金」として組み替えている。

前連結会計年度において、独立掲記していた「特別損失」の「投資有価証券評価損」は、特別損失の総額の100分の10以下となったため、当連結会計年度より「その他」に含めて表示している。この表示方法の変更を反映させるため、前連結会計年度の連結財務諸表の組替えを行っている。

この結果、前連結会計年度の連結損益計算書において、「特別損失」の「投資有価証券評価損」に表示していた140百万円は、「その他」として組み替えている。

(連結キャッシュ・フロー計算書)

前連結会計年度において、独立掲記していた「営業活動によるキャッシュ・フロー」の「投資有価証券評価損益」は金額的重要性が乏しくなったため、当連結会計年度においては「その他」に含めて表示している。この表示方法の変更を反映させるため、前連結会計年度の連結財務諸表の組替えを行っている。

この結果、前連結会計年度の連結キャッシュ・フロー計算書において、「営業活動によるキャッシュ・フロー」の「投資有価証券評価損益」に表示していた140百万円は、「その他」として組み替えている。

(追加情報)

(従業員持株E S O P信託における会計処理方法)

当社は、当社グループ従業員(以下、「従業員」という。)に対する福利厚生制度をより一層充実させるとともに、当社の業績や株式価値に対する従業員の意識をさらに高め、中長期的な企業価値の向上を図ることを目的として、「従業員持株E S O P信託」を導入した。

この導入に伴い平成25年3月31日までに「従業員持株E S O P信託」が当社株式6,433千株を取得している。

当該従業員持株E S O P信託に関する会計処理については、当社が「従業員持株E S O P信託」の債務を保証しており、経済的実態を重視し、当社と「従業員持株E S O P信託」は一体であるとする会計処理を行っている。なお、平成25年3月31日現在において、会計上自己株式として処理している「従業員持株E S O P信託」が所有する当社株式数は5,672千株である。

(連結貸借対照表関係)

1 非連結子会社及び関連会社に対するものは次のとおりである。

	前連結会計年度 (平成24年3月31日)	当連結会計年度 (平成25年3月31日)
投資有価証券(株式)	1,317百万円	1,347百万円

2 担保資産及び担保付債務

担保に供している資産は次のとおりである。

	前連結会計年度 (平成24年3月31日)	当連結会計年度 (平成25年3月31日)
預金	0百万円	0百万円
建物及び構築物	2,530	2,273
土地	13,929	11,201
投資有価証券	150	204
計	16,611	13,680

担保付債務は次のとおりである。

	前連結会計年度 (平成24年3月31日)	当連結会計年度 (平成25年3月31日)
短期借入金	2,285百万円	735百万円
長期借入金(返済期限一年内を含む)	7,738	7,862

上記の預金のうち、0百万円は木管保証金保全協会へ取引保証として差入れている。

3 受取手形割引高

	前連結会計年度 (平成24年3月31日)	当連結会計年度 (平成25年3月31日)
受取手形割引高	69百万円	51百万円

4 売上債権の流動化

売掛金・受取手形債権流動化に伴う譲渡額は次のとおりである。

	前連結会計年度 (平成24年3月31日)	当連結会計年度 (平成25年3月31日)
売掛金・受取手形債権譲渡額	7,623百万円	11,647百万円
上記のうち買戻義務の上限額	81	1,322

5 連結会計年度末日満期手形

連結会計年度末日満期手形の会計処理については、手形交換日をもって決済処理をしている。なお、当連結会計年度の末日が金融機関の休日であったため、次の連結会計年度末日満期手形が連結会計年度末残高に含まれている。

	前連結会計年度 (平成24年3月31日)	当連結会計年度 (平成25年3月31日)
受取手形	1,348百万円	1,515百万円
支払手形	2,790	2,661

6 有形固定資産に係る国庫補助金等の受入による圧縮記帳累計額

	前連結会計年度 (平成24年3月31日)	当連結会計年度 (平成25年3月31日)
建物及び構築物	188百万円	188百万円
機械装置及び運搬具	466	466
その他	13	13
計	668	668

なお、連結貸借対照表計上額は、この圧縮記帳額を控除している。

7 当社及び一部の連結子会社は運転資金の効率的な調達を行うため、前連結会計年度末は、取引銀行10行と、当連結会計年度末においては、取引銀行12行とコミットメントラインを締結している。これらの契約に基づく連結会計年度末の借入未実行残高は次のとおりである。

	前連結会計年度 (平成24年3月31日)	当連結会計年度 (平成25年3月31日)
コミットメントラインの総額	10,200百万円	11,150百万円
借入実行残高	-	-
差引額	10,200	11,150

(連結損益計算書関係)

1 期末たな卸高は収益性の低下に伴う簿価切下後の金額であり、次のたな卸資産評価益()又は、たな卸資産評価損が売上原価に含まれている。

	前連結会計年度 (自 平成23年4月1日 至 平成24年3月31日)	当連結会計年度 (自 平成24年4月1日 至 平成25年3月31日)
	182百万円	157百万円

2 販売費及び一般管理費のうち主要な費目及び金額は次のとおりである。

	前連結会計年度 (自 平成23年4月1日 至 平成24年3月31日)	当連結会計年度 (自 平成24年4月1日 至 平成25年3月31日)
保管料及び運送費	5,506百万円	5,549百万円
従業員給料手当	11,442	11,444
賞与引当金繰入額	1,815	1,648
役員賞与引当金繰入額	73	64
退職給付費用	1,005	882
役員退職慰労引当金繰入額	16	16
減価償却費	545	635

3 一般管理費及び当期製造費用に含まれる研究開発費の総額

	前連結会計年度 (自 平成23年4月1日 至 平成24年3月31日)	当連結会計年度 (自 平成24年4月1日 至 平成25年3月31日)
	915百万円	1,052百万円

4 固定資産売却益の内容は次のとおりである。

	前連結会計年度 (自 平成23年4月1日 至 平成24年3月31日)	当連結会計年度 (自 平成24年4月1日 至 平成25年3月31日)	
ダイワボウエステート(株)		ダイワボウエステート(株)	
北九州営業所土地売却	7百万円	高槻社宅売却	3百万円
播磨工場井戸用地売却	42	和歌山工場土地一部売却	1
計	50	計	4

5 固定資産除売却損の内容は次のとおりである。

	前連結会計年度 (自 平成23年 4月 1日 至 平成24年 3月31日)	当連結会計年度 (自 平成24年 4月 1日 至 平成25年 3月31日)	
(株)オーエム製作所		ダイワボウエステート(株)	
従業員寮除却費用	21百万円	東京自宅売却	21百万円
製造設備除却費用	4	東京事務所内部造作撤去	8
朝日加工(株)			
新規設備導入に伴う設備除却	14		
ダイワボウポリテック(株)			
新規設備導入に伴う設備除却	10		
計	51	計	29

6 減損損失

当社グループは以下の資産グループについて減損損失を計上している。

前連結会計年度 (自 平成23年 4月 1日 至 平成24年 3月31日)

用途	場所	種類	減損損失 (百万円)
ダイワボウエステート(株) (株)赤穂国際カントリークラブ ゴルフ場	兵庫県赤穂市	建物及び構築物 機械装置及び運搬具 土地 その他	346
(株)オーエム製作所 電子発注システム	新潟県長岡市 島根県松江市	無形固定資産(その他)	9
ダイワボウポリテック(株) 不織布製造設備	兵庫県加古郡	建物及び構築物 機械装置及び運搬具 その他	9
(株)オーエム製作所 宍道工場独身寮	島根県松江市	建物及び構築物	3
ダイワボウエステート(株) 遊休資産	福井県福井市	土地	2
カンボウプラス(株) 遊休資産	長野県須坂市	土地	1
ダイワボウエステート(株) 遊休資産	佐賀県佐賀市	土地	0

当社グループは、報告セグメントを基礎に、独立したキャッシュ・フローを生み出す最小の単位を認識し、グループピングを行っている。

ゴルフ場については、収益性の低下により、電子発注システムについては、新規生産管理システムの導入に伴い使用を終了することを意思決定したため、不織布製造設備については、売却を意思決定したため、宍道工場独身寮については、廃止し解体撤去することを意思決定したため、遊休資産については、今後も使用見込みが立たないため、帳簿価額を回収可能価額まで減額し、当該減少額を減損損失として特別損失に計上している。なお、回収可能価額は正味売却価額を使用し、正味売却価額はゴルフ場については鑑定評価に基づく金額とし、電子発注システムについては使用予定期間の償却額とし、不織布製造設備については売却見込額とし、宍道工場独身寮については零とし、遊休資産については固定資産税評価額に基づき算定している。

当連結会計年度(自 平成24年4月1日 至 平成25年3月31日)

用途	場所	種類	減損損失 (百万円)
ダイワボウオーシャンテック(株) ダイワボウエステート(株) 電気機器組立製造工場及び設備	島根県出雲市 島根県益田市	建物及び構築物 機械装置及び運搬具 土地 その他	92
ダイワボウエステート(株) 工場社宅	島根県益田市 島根県出雲市	土地	6
(株)赤穂国際カントリークラブ ゴルフ場設備	兵庫県赤穂市	その他	0
ダイワボウエステート(株) 遊休資産	福井県福井市	土地	0
ダイワボウエステート(株) 遊休資産	佐賀県佐賀市	土地	0
カンボウプラス(株) 遊休資産	長野県須坂市	土地	0

当社グループは、報告セグメントを基礎に、独立したキャッシュ・フローを生み出す最小の単位を認識し、グルーピングを行っている。

電気機器組立製造工場及び設備、工場社宅及びゴルフ場設備については、収益性の低下により、遊休資産については、今後も使用見込みが立たないため、帳簿価額を回収可能価額まで減額し、当該減少額を減損損失として特別損失に計上している。なお、回収可能価額は正味売却価額を使用し、正味売却価額は電気機器組立製造工場及び設備、工場社宅については鑑定評価等に基づく金額とし、ゴルフ場設備については零とし、遊休資産については固定資産税評価額に基づき算定している。

(連結包括利益計算書関係)

1 その他の包括利益に係る組替調整額及び税効果額

	前連結会計年度 (自 平成23年4月1日 至 平成24年3月31日)	当連結会計年度 (自 平成24年4月1日 至 平成25年3月31日)
その他有価証券評価差額金：		
当期発生額	45百万円	1,045百万円
組替調整額	5	0
税効果調整前	40	1,045
税効果額	41	308
その他有価証券評価差額金	82	736
繰延ヘッジ損益：		
当期発生額	26	10
税効果調整前	26	10
税効果額	3	4
繰延ヘッジ損益	23	6
為替換算調整勘定：		
当期発生額	185	226
持分法適用会社に対する持分相当額：		
当期発生額	14	8
その他の包括利益合計	260	977

(連結株主資本等変動計算書関係)

前連結会計年度(自平成23年4月1日至平成24年3月31日)

1. 発行済株式の種類及び総数並びに自己株式の種類及び株式数に関する事項

	当連結会計年度期 首株式数(千株)	当連結会計年度増 加株式数(千株)	当連結会計年度減 少株式数(千株)	当連結会計年度末 株式数(千株)
発行済株式				
普通株式(注)1	183,397	9,315	-	192,712
合計	183,397	9,315	-	192,712
自己株式				
普通株式(注)2、3	628	59	250	438
合計	628	59	250	438

(注)1. 普通株式の発行済株式数の増加9,315千株は、㈱オーエム製作所の株式交換に伴い新株を発行したものである。

2. 普通株式の自己株式数の増加59千株のうち、47千株は㈱オーエム製作所の株式交換による同社所有当社株式の当社持分の増加、12千株は単元未満株式の買取りによる増加である。

3. 普通株式の自己株式数の減少250千株は、㈱オーエム製作所所有の当社株式の売却による減少である。

2. 新株予約権及び自己新株予約権に関する事項

該当事項なし。

3. 配当に関する事項

(1) 配当金支払額

(決議)	株式の種類	配当金の総額 (百万円)	1株当たり 配当額 (円)	基準日	効力発生日
平成23年6月29日 定時株主総会	普通株式	549	3	平成23年3月31日	平成23年6月30日

(2) 基準日が当連結会計年度に属する配当のうち、配当の効力発生日が翌連結会計年度となるもの

(決議)	株式の種類	配当金の総額 (百万円)	配当の原資	1株当たり 配当額 (円)	基準日	効力発生日
平成24年6月28日 定時株主総会	普通株式	770	利益剰余金	4	平成24年3月31日	平成24年6月29日

当連結会計年度（自 平成24年 4月 1日 至 平成25年 3月31日）

1. 発行済株式の種類及び総数並びに自己株式の種類及び株式数に関する事項

	当連結会計年度期 首株式数（千株）	当連結会計年度増 加株式数（千株）	当連結会計年度減 少株式数（千株）	当連結会計年度末 株式数（千株）
発行済株式				
普通株式	192,712	-	-	192,712
合計	192,712	-	-	192,712
自己株式				
普通株式（注）1、2	438	6,481	1,012	5,906
合計	438	6,481	1,012	5,906

(注) 1. 普通株式の自己株式数の増加6,481千株のうち、6,433千株は「従業員持株E S O P信託」の当社株式の取得による増加、48千株は単元未満株式の買取りによる増加である。

2. 普通株式の自己株式数の減少1,012千株のうち、761千株は「従業員持株E S O P信託」から当社従業員持株会への当社株式の売却による減少、250千株は㈱オーエム製作所所有の当社株式の売却による減少、0千株は単元未満株式の売渡しによる減少である。

2. 新株予約権及び自己新株予約権に関する事項

該当事項なし。

3. 配当に関する事項

(1) 配当金支払額

(決議)	株式の種類	配当金の総額 (百万円)	1株当たり 配当額 (円)	基準日	効力発生日
平成24年 6月28日 定時株主総会	普通株式	770	4	平成24年 3月31日	平成24年 6月29日

(2) 基準日が当連結会計年度に属する配当のうち、配当の効力発生日が翌連結会計年度となるもの

(決議)	株式の種類	配当金の総額 (百万円)	配当の原資	1株当たり 配当額 (円)	基準日	効力発生日
平成25年 6月27日 定時株主総会	普通株式	769	利益剰余金	4	平成25年 3月31日	平成25年 6月28日

(注) 配当金の総額には、「従業員持株E S O P信託」に対する配当金22百万円を含めている。

(連結キャッシュ・フロー計算書関係)

1 現金及び現金同等物の期末残高と連結貸借対照表に掲記されている科目の金額との関係

	前連結会計年度 (自 平成23年 4月 1日 至 平成24年 3月31日)	当連結会計年度 (自 平成24年 4月 1日 至 平成25年 3月31日)
現金及び預金勘定	9,681百万円	12,500百万円
預入期間が3か月を超える定期預金	1,877	1,256
現金及び現金同等物	7,803	11,244

2 重要な非資金取引の内容

株式交換に関するもの

	前連結会計年度 (自 平成23年 4月 1日 至 平成24年 3月31日)	当連結会計年度 (自 平成24年 4月 1日 至 平成25年 3月31日)
株式交換に伴う新株発行による資本剰余金増加額	1,527百万円	- 百万円

(リース取引関係)

(借主側)

1. ファイナンス・リース取引

所有権移転外ファイナンス・リース取引

リース資産の内容

有形固定資産

主として、ITインフラ流通事業における倉庫設備(機械装置及び運搬具)

リース資産の減価償却の方法

連結財務諸表作成のための基本となる重要な事項「4. 会計処理基準に関する事項(2) 重要な減価償却資産の減価償却の方法」に記載のとおりである。

なお、所有権移転外ファイナンス・リース取引のうち、リース取引開始日が、平成20年3月31日以前のリース取引については、通常の賃貸借取引に係る方法に準じた会計処理によっており、その内容は次のとおりである。

(1) リース物件の取得価額相当額、減価償却累計額相当額、減損損失累計額相当額及び期末残高相当額

(単位:百万円)

	前連結会計年度(平成24年3月31日)			
	取得価額相当額	減価償却累計額相当額	減損損失累計額相当額	期末残高相当額
機械装置及び運搬具	195	158	1	34
その他	123	108	-	14
合計	318	267	1	49

(単位:百万円)

	当連結会計年度(平成25年3月31日)			
	取得価額相当額	減価償却累計額相当額	減損損失累計額相当額	期末残高相当額
機械装置及び運搬具	112	95	-	16
その他	13	13	-	0
合計	126	109	-	16

(注) 取得価額相当額は、未経過リース料期末残高が有形固定資産の期末残高等に占める割合が低いため、支払利子込み法により算定している。

(2) 未経過リース料期末残高相当額等

(単位:百万円)

	前連結会計年度 (平成24年3月31日)	当連結会計年度 (平成25年3月31日)
未経過リース料期末残高相当額		
1年内	34	13
1年超	16	3
合計	51	16

(注) 未経過リース料期末残高相当額は、未経過リース料期末残高が有形固定資産の期末残高等に占める割合が低いため、支払利子込み法により算定している。

(3) 支払リース料、リース資産減損勘定の取崩額、減価償却費相当額及び減損損失

(単位:百万円)

	前連結会計年度 (自平成23年4月1日 至平成24年3月31日)	当連結会計年度 (自平成24年4月1日 至平成25年3月31日)
支払リース料	100	34
リース資産減損勘定の取崩額	5	1
減価償却費相当額	95	32

(4) 減価償却費相当額の算定方法

リース期間を耐用年数とし、残存価額を零とする定額法によっている。

(金融商品関係)

1. 金融商品の状況に関する事項

(1) 金融商品に対する取組方針

当社グループは、設備投資計画に照らして、必要な資金（主に銀行借入）を調達している。一時的な余資は主に流動性の高い預金等に限定し、また、短期的な運転資金を銀行借入により調達している。デリバティブは、後述するリスクを回避するために利用しており、投機的な取引は行わない方針である。

(2) 金融商品の内容及びそのリスク

営業債権である受取手形及び売掛金は、顧客の信用リスクに晒されている。また、外貨建ての営業債権は、為替の変動リスクに晒されているが、原則として先物為替予約を利用してヘッジしている。

投資有価証券は、主に取引金融機関及び業務上の関係を有する企業の株式であり、市場価格の変動リスクに晒されている。

営業債務である支払手形及び買掛金は、そのほとんどが6ヶ月以内の支払期日である。一部外貨建てのものについては、為替の変動リスクに晒されているが、先物為替予約を利用してヘッジしている。

借入金は、主に設備投資に係る資金調達を目的としたものである。このうち一部は、金利の変動リスクに晒されているが、デリバティブ取引を利用してヘッジしている。

デリバティブ取引は、外貨建ての営業債権債務に係る為替の変動リスクに対するヘッジを目的とした先物為替予約取引、借入金に係る支払金利の変動リスクに対するヘッジを目的とした金利スワップ取引である。なお、ヘッジ会計に関するヘッジ手段とヘッジ対象、ヘッジ方針、ヘッジの有効性の評価方法等については、前述の連結財務諸表作成のための基本となる重要な事項「4. 会計処理基準に関する事項 (5)重要なヘッジ会計の方法」に記載のとおりである。

(3) 金融商品に係るリスク管理体制

信用リスク（取引先の契約不履行等に係るリスク）の管理

当社グループは、受取手形及び売掛金に係る顧客の信用リスクについて、取引先ごとの期日管理及び残高管理を定期的に行いリスク低減を図っている。

デリバティブ取引については、取引相手先を高格付を有する金融機関に限定しているため信用リスクはほとんどないと認識している。

市場リスク（為替や金利等の変動リスク）の管理

当社グループは、外貨建ての営業債権債務について、通貨別月別に把握された為替の変動リスクに対して、原則として先物為替予約を利用してヘッジしている。また、当社は、借入金に係る支払金利の変動リスクを抑制するために、金利スワップ取引を利用している。

投資有価証券については、定期的に時価や発行体（取引先企業）の財務状況等を把握し、また、市況や取引先企業との関係を勘案して保有状況を継続的に見直している。

デリバティブ取引は、ヘッジ方針に従い、実需の範囲で行うこととしている。

資金調達に係る流動性リスク（支払期日に支払いを実行できなくなるリスク）の管理

当社は、各部署からの報告に基づき担当部署が適時に資金繰計画を作成・更新し、流動性リスクを管理している。なお、当社は、グループ各社の余剰資金の当社への集約、及び、グループ各社の不足資金を当社から供給する「キャッシュ・プーリング・システム」を採用している。また、当社及び一部の連結子会社は、運転資金の効率的な調達を行うため、コミットメントラインを締結している。

(4) 金融商品の時価等に関する事項についての補足説明

金融商品の時価には、市場価格に基づく価額のほか、市場価格がない場合には合理的に算定された価額が含まれている。当該価額の算定においては変動要因を織り込んでいるため、異なる前提条件等を採用することにより、当該価額が変動することがある。また、注記事項「デリバティブ取引関係」におけるデリバティブ取引に関する契約額等については、その金額自体がデリバティブ取引に係る市場リスクを示すものではない。

2. 金融商品の時価等に関する事項

連結貸借対照表計上額、時価及びこれらの差額については、次のとおりである。なお、時価を把握することが極めて困難と認められるものは含まれていない((注)2.参照)。

前連結会計年度(平成24年3月31日)

	連結貸借対照表計上額 (百万円)	時価(百万円)	差額(百万円)
(1) 現金及び預金	9,681	9,681	-
(2) 受取手形及び売掛金	113,951	113,951	-
(3) 投資有価証券			
関係会社株式	855	511	343
その他有価証券	4,465	4,465	-
資産計	128,953	128,609	343
(1) 支払手形及び買掛金	108,329	108,329	-
(2) 短期借入金	12,473	12,473	-
(3) 長期借入金(*1)	41,619	41,884	265
負債計	162,423	162,688	265
デリバティブ取引			
ヘッジ会計が適用されているもの(*2)	18	18	-

(*1) 長期借入金において、連結貸借対照表計上額41,619百万円は、1年以内返済長期借入金3,988百万円を含んでいる。

(*2) デリバティブ取引によって生じた正味の債権・債務は純額で表示している。

当連結会計年度(平成25年3月31日)

	連結貸借対照表計上額 (百万円)	時価(百万円)	差額(百万円)
(1) 現金及び預金	12,500	12,500	-
(2) 受取手形及び売掛金	111,811	111,811	0
(3) 投資有価証券			
関係会社株式	860	515	345
その他有価証券	5,491	5,491	-
資産計	130,663	130,318	345
(1) 支払手形及び買掛金	109,837	109,837	-
(2) 短期借入金	8,346	8,346	-
(3) 長期借入金(*1)	45,179	45,370	191
負債計	163,362	163,554	191
デリバティブ取引			
ヘッジ会計が適用されているもの(*2)	29	29	-

(*1) 長期借入金において、連結貸借対照表計上額45,179百万円は、1年以内返済長期借入金15,965百万円を含んでいる。

(*2) デリバティブ取引によって生じた正味の債権・債務は純額で表示している。

(注) 1. 金融商品の時価の算定方法並びに有価証券及びデリバティブ取引に関する事項
資産

(1) 現金及び預金、(2) 受取手形及び売掛金

これらのうち短期間で決済されるものの時価については、帳簿価額にほぼ等しいことから、当該帳簿価額によっており、それ以外の時価については、一定の期間ごとに区分した債権ごとに債権額を満期までの期間及び信用リスクなどを加味した利率により割り引いた現在価値によっている。

(3) 投資有価証券

これらの時価について、株式は取引所の価格によっている。また、保有目的ごとの有価証券に関する事項については、注記事項「有価証券関係」に記載のとおりである。

負債

(1) 支払手形及び買掛金、(2) 短期借入金

これらは短期間で決済されるため、時価は帳簿価額にほぼ等しいことから、当該帳簿価額によっている。

(3) 長期借入金

長期借入金の時価については、元利金の合計額を同様の新規借入を行った場合に想定される利率で割り引いて算定する方法によっている。変動金利による長期借入金は金利スワップの特例処理の対象とされており(下記「デリバティブ取引」参照)、当該金利スワップと一体として処理された元利金の合計額を、同様の借入を行った場合に適用される合理的に見積られる利率で割り引いて算定する方法によっている。

デリバティブ取引

注記事項「デリバティブ取引関係」に記載のとおりである。

2. 時価を把握することが極めて困難と認められる金融商品

(単位：百万円)

区分	前連結会計年度 (平成24年3月31日)	当連結会計年度 (平成25年3月31日)
非上場株式	772	858

上記については、市場価格がなく、時価を把握することが極めて困難と認められることから、「(3) 投資有価証券」には含めていない。

3. 金銭債権及び満期のある有価証券の連結決算日後の償還予定額

前連結会計年度（平成24年3月31日）

	1年以内 (百万円)	1年超 5年以内 (百万円)	5年超 10年以内 (百万円)	10年超 (百万円)
現金及び預金	9,637	-	-	-
受取手形及び売掛金	113,951	-	-	-
投資有価証券 投資事業組合出資金	23	71	-	-
合計	123,611	71	-	-

当連結会計年度（平成25年3月31日）

	1年以内 (百万円)	1年超 5年以内 (百万円)	5年超 10年以内 (百万円)	10年超 (百万円)
現金及び預金	12,442	-	-	-
受取手形及び売掛金	111,796	14	-	-
投資有価証券 投資事業組合出資金	12	52	-	-
合計	124,251	66	-	-

4. 短期借入金及び長期借入金の連結決算日後の返済予定額

前連結会計年度（平成24年3月31日）

	1年以内 (百万円)	1年超 2年以内 (百万円)	2年超 3年以内 (百万円)	3年超 4年以内 (百万円)	4年超 5年以内 (百万円)	5年超 (百万円)
短期借入金	12,473	-	-	-	-	-
長期借入金	3,988	15,254	8,136	6,224	7,976	37
合計	16,462	15,254	8,136	6,224	7,976	37

当連結会計年度（平成25年3月31日）

	1年以内 (百万円)	1年超 2年以内 (百万円)	2年超 3年以内 (百万円)	3年超 4年以内 (百万円)	4年超 5年以内 (百万円)	5年超 (百万円)
短期借入金	8,346	-	-	-	-	-
長期借入金	15,965	8,818	6,907	8,857	4,606	24
合計	24,311	8,818	6,907	8,857	4,606	24

(有価証券関係)

1. その他有価証券

前連結会計年度(平成24年3月31日)

	種類	連結貸借対照表計上額(百万円)	取得原価(百万円)	差額(百万円)
連結貸借対照表計上額が取得原価を超えるもの	(1) 株式	1,954	1,582	371
	(2) 債券			
	国債・地方債等	-	-	-
	社債	-	-	-
	その他	-	-	-
	(3) その他	28	24	3
	小計	1,982	1,607	375
連結貸借対照表計上額が取得原価を超えないもの	(1) 株式	2,403	3,104	701
	(2) 債券			
	国債・地方債等	-	-	-
	社債	-	-	-
	その他	-	-	-
	(3) その他	80	84	4
	小計	2,483	3,189	705
	合計	4,465	4,796	330

(注) 非上場株式(連結貸借対照表計上額310百万円)については、市場価格がなく、時価を把握することが極めて困難と認められることから、上表の「その他有価証券」には含めていない。

当連結会計年度(平成25年3月31日)

	種類	連結貸借対照表計上額(百万円)	取得原価(百万円)	差額(百万円)
連結貸借対照表計上額が取得原価を超えるもの	(1) 株式	3,225	2,154	1,071
	(2) 債券			
	国債・地方債等	-	-	-
	社債	-	-	-
	その他	-	-	-
	(3) その他	58	57	1
	小計	3,283	2,211	1,072
連結貸借対照表計上額が取得原価を超えないもの	(1) 株式	2,184	2,610	426
	(2) 債券			
	国債・地方債等	-	-	-
	社債	-	-	-
	その他	-	-	-
	(3) その他	22	25	3
	小計	2,207	2,636	429
	合計	5,491	4,848	642

(注) 非上場株式(連結貸借対照表計上額371百万円)については、市場価格がなく、時価を把握することが極めて困難と認められることから、上表の「その他有価証券」には含めていない。

2. 売却したその他有価証券

前連結会計年度（自 平成23年4月1日 至 平成24年3月31日）

種類	売却額（百万円）	売却益の合計額 （百万円）	売却損の合計額 （百万円）
(1) 株式	6	-	5
(2) 債券			
国債・地方債等	-	-	-
社債	-	-	-
その他	-	-	-
(3) その他	61	-	-
合計	67	-	5

(注) (3) その他の売却額は、投資事業組合からの分配金受領に伴う収入額である。

当連結会計年度（自 平成24年4月1日 至 平成25年3月31日）

種類	売却額（百万円）	売却益の合計額 （百万円）	売却損の合計額 （百万円）
(1) 株式	-	-	-
(2) 債券			
国債・地方債等	-	-	-
社債	-	-	-
その他	-	-	-
(3) その他	24	-	-
合計	24	-	-

(注) (3) その他の売却額は、投資事業組合からの分配金受領に伴う収入額である。

3. 減損処理を行った有価証券

前連結会計年度において、その他有価証券で時価のある株式について1百万円減損処理を行っている。

当連結会計年度において、減損処理を行った有価証券はない。

なお、減損処理にあたっては、時価の下落率が50%以上の銘柄については全て減損処理を行い、時価の下落率が30%から50%の銘柄については回復可能性を考慮し、必要と認められた銘柄について減損処理を行っている。

(デリバティブ取引関係)

1. ヘッジ会計が適用されていないデリバティブ取引
該当事項なし。

2. ヘッジ会計が適用されているデリバティブ取引

(1) 通貨関連

前連結会計年度 (平成24年3月31日)

ヘッジ会計の方法	取引の種類	主なヘッジ対象	契約額等 (百万円)	契約額等のうち 1年超 (百万円)	時価 (百万円)
原則的処理方法	為替予約取引 売建 米ドル	売掛金	76	-	3
	買建 米ドル	買掛金	1,128	-	22
為替予約等の振当 処理	為替予約取引 売建 米ドル	売掛金	415	-	(注) 1
	買建 米ドル	買掛金	1,223	-	(注) 1
合計			2,844	-	18

(注) 1. 為替予約等の振当処理によるものは、ヘッジ対象とされている売掛金・買掛金と一体として処理されているため、その時価は、当該売掛金・買掛金の時価に含めて記載している。

2. 時価の算定方法

取引先金融機関等から提示された価格等に基づき算定している。

当連結会計年度 (平成25年3月31日)

ヘッジ会計の方法	取引の種類	主なヘッジ対象	契約額等 (百万円)	契約額等のうち 1年超 (百万円)	時価 (百万円)
原則的処理方法	為替予約取引 売建 米ドル	売掛金	159	-	13
	買建 米ドル	買掛金	1,643	-	42
為替予約等の振当 処理	為替予約取引 売建 米ドル	売掛金	686	-	(注) 1
	買建 米ドル	買掛金	1,514	-	(注) 1
合計			4,004	-	29

(注) 1. 為替予約等の振当処理によるものは、ヘッジ対象とされている売掛金・買掛金と一体として処理されているため、その時価は、当該売掛金・買掛金の時価に含めて記載している。

2. 時価の算定方法

取引先金融機関等から提示された価格等に基づき算定している。

(2) 金利関連

前連結会計年度 (平成24年3月31日)

ヘッジ会計の方法	取引の種類	主なヘッジ対象	契約額等 (百万円)	契約額等のうち 1年超 (百万円)	時価 (百万円)
金利スワップの特 例処理	金利スワップ取引 変動受取・固定 支払	長期借入金	25,960	25,210	(注)

(注) 金利スワップの特例処理によるものは、ヘッジ対象とされている長期借入金と一体として処理されているため、その時価は、当該長期借入金の時価に含めて記載している。

当連結会計年度 (平成25年3月31日)

ヘッジ会計の方法	取引の種類	主なヘッジ対象	契約額等 (百万円)	契約額等のうち 1年超 (百万円)	時価 (百万円)
金利スワップの特 例処理	金利スワップ取引 変動受取・固定 支払	長期借入金	23,550	13,750	(注)

(注) 金利スワップの特例処理によるものは、ヘッジ対象とされている長期借入金と一体として処理されているため、その時価は、当該長期借入金の時価に含めて記載している。

(退職給付関係)

1. 採用している退職給付制度の概要

当社及び国内連結子会社は、確定給付型の制度としての確定給付企業年金制度、退職一時金制度及び中小企業退職金共済制度を設けている。また、従業員の退職等に際して、割増退職金を支払う場合がある。なお、一部の海外子会社でも確定給付型の制度を設けている。

また、一部の子会社は、複数事業主制度に加入しており、その事項は次のとおりである。

(1) 制度全体の積立状況に関する事項

	前連結会計年度 (平成23年3月31日現在)	当連結会計年度 (平成24年3月31日現在)
年金資産の額	105,046百万円	104,458百万円
年金財政計算上の給付債務の額	132,729	132,612
差引額	27,683	28,154

(2) 制度全体に占める当社グループの掛金拠出割合

前連結会計年度	0.95%	(自平成22年4月1日 至平成23年3月31日)
当連結会計年度	1.05%	(自平成23年4月1日 至平成24年3月31日)

(3) 補足説明

上記(1)の差引額の主な要因は、年金財政計算上の過去勤務債務残高(前連結会計年度26,082百万円、当連結会計年度25,506百万円)である。本制度における過去勤務債務の償却方法は期間20年の元利均等償却であり、当社グループは、連結財務諸表上、特別掛金を前連結会計年度9百万円、当連結会計年度9百万円費用処理している。

2. 退職給付債務に関する事項

	前連結会計年度 (平成24年3月31日)	当連結会計年度 (平成25年3月31日)
(1) 退職給付債務(百万円)	11,258	12,757
(2) 年金資産(百万円)	4,930	5,629
(3) 未積立退職給付債務(1)+(2)(百万円)	6,327	7,128
(4) 会計基準変更時差異の未処理額(百万円)	765	510
(5) 未認識数理計算上の差異(百万円)	358	922
(6) 未認識過去勤務債務(百万円)	73	75
(7) 連結貸借対照表計上額純額(3)+(4)+(5)+(6)(百万円)	5,129	5,619
(8) 前払年金費用(百万円)	378	274
(9) 退職給付引当金(7)-(8)(百万円)	5,508	5,894

3. 退職給付費用に関する事項

	前連結会計年度 (自平成23年4月1日 至平成24年3月31日)	当連結会計年度 (自平成24年4月1日 至平成25年3月31日)
(1) 勤務費用(百万円)(注)1	744	783
(2) 利息費用(百万円)	215	216
(3) 期待運用収益(減算)(百万円)	69	76
(4) 会計基準変更時差異の費用処理額(百万円)	250	255
(5) 数理計算上の差異の費用処理額(百万円)	347	205
(6) 過去勤務債務の費用処理額(百万円)	16	1
(7) 割増退職金(百万円)(注)2	4	26
(8) 退職給付費用(百万円) (1)+(2)+(3)+(4)+(5)+(6)+(7)	1,475	1,408
(9) その他(百万円)(注)3	78	81
(10) 計(百万円)(8)+(9)	1,554	1,490

前連結会計年度 自 平成23年4月1日 至 平成24年3月31日	当連結会計年度 自 平成24年4月1日 至 平成25年3月31日
--	--

- (注) 1. 簡便法を採用している連結子会社の退職給付費用は、「(1) 勤務費用」に計上している。
2. 連結子会社ダイワボウオーシャンテック株式会社において支払われた割増退職金であり、特別損失に計上している。
3. 確定拠出年金への掛金支払額63百万円及び厚生年金基金の掛金拠出額14百万円（従業員拠出額は除く）を費用として処理している。

- (注) 1. 同左
2. 連結子会社オーエム金属工業株式会社及びダイワボウオーシャンテック株式会社において支払われた割増退職金であり、特別損失に計上している。
3. 確定拠出年金への掛金支払額67百万円及び厚生年金基金の掛金拠出額14百万円（従業員拠出額は除く）を費用として処理している。

4. 退職給付債務等の計算の基礎に関する事項

- (1) 退職給付見込額の期間配分方法
期間定額基準

(2) 割引率

前連結会計年度 (自 平成23年4月1日 至 平成24年3月31日)	当連結会計年度 (自 平成24年4月1日 至 平成25年3月31日)
2.0%	1.0～1.2%

(3) 期待運用収益率

前連結会計年度 (自 平成23年4月1日 至 平成24年3月31日)	当連結会計年度 (自 平成24年4月1日 至 平成25年3月31日)
1.0～2.0%	1.0～2.0%

(4) 数理計算上の差異の処理年数

5～10年（発生時の平均残存勤務期間以内の一定の年数による定額法によりそれぞれ発生の翌連結会計年度から償却することとしている。）

(5) 過去勤務債務の額の処理年数

5～10年（発生時の従業員の平均残存勤務期間以内の一定の年数による定額法により償却している。）

(6) 会計基準変更時差異の処理年数

15年

（ストック・オプション等関係）

該当事項なし。

(税効果会計関係)

1. 繰延税金資産及び繰延税金負債の発生の主な原因別の内訳

	前連結会計年度 (平成24年3月31日)	当連結会計年度 (平成25年3月31日)
繰延税金資産		
未払事業税	205百万円	84百万円
賞与引当金	908	836
退職給付引当金	1,868	1,978
製品保証引当金	48	57
関係会社事業損失引当金	-	62
未払役員退職慰労金	91	79
環境対策費用	132	50
貸倒引当金繰入超過額	214	229
投資有価証券評価損	235	196
ゴルフ会員権評価損	183	180
たな卸資産評価損	203	182
固定資産減価償却超過額	19	29
減損損失	771	758
子会社株式の追加取得時の子会社の資産及び負債の時価評価差額に係る繰延税金資産	42	36
未実現利益	54	99
繰越欠損金	476	729
その他	670	818
繰延税金資産小計	6,126	6,411
評価性引当額	1,427	1,580
繰延税金資産合計	4,699	4,831
繰延税金負債		
固定資産圧縮積立金	74	92
特別償却準備金	64	47
子会社株式の追加取得時の子会社の資産及び負債の時価評価差額に係る繰延税金負債	1,284	1,284
分割承継土地評価差額金	4,059	4,052
その他有価証券評価差額金	140	366
その他	42	130
繰延税金負債合計	5,666	5,974
繰延税金負債の純額	966	1,143

(注) 前連結会計年度及び当連結会計年度における繰延税金負債の純額は、連結貸借対照表の以下の項目に含まれている。

	前連結会計年度 (平成24年3月31日)	当連結会計年度 (平成25年3月31日)
流動資産 - 繰延税金資産	1,941百万円	1,812百万円
固定資産 - 繰延税金資産	680	680
固定負債 - 繰延税金負債	3,588	3,636

2. 法定実効税率と税効果会計適用後の法人税等の負担率との間に重要な差異があるときの、当該差異の原因となった主要な項目別の内訳

	前連結会計年度 (平成24年3月31日)	当連結会計年度 (平成25年3月31日)
法定実効税率	40.6%	38.0%
(調整)		
交際費等永久に損金に算入されない項目	1.9	2.8
受取配当金等永久に益金に算入されない項目	0.8	0.3
住民税均等割額	2.2	2.8
持分法による投資利益	0.5	0.6
のれん償却額	9.6	11.2
海外子会社に係る税率差異等	0.7	0.1
子会社への投資に係る一時差異	5.0	0.3
評価性引当額その他	8.5	4.4
実効税率変更による差異	5.0	-
税効果会計適用後の法人税等の負担率	45.2	49.7

(企業結合等関係)

該当事項なし。

(資産除去債務関係)

重要性が乏しいため、注記を省略している。

(賃貸等不動産関係)

当社及び一部の連結子会社では、大阪府及びその他の地域において、遊休不動産及び賃貸用不動産（土地を含む。）を有している。前連結会計年度における当該賃貸等不動産に関する賃貸損益は99百万円（主な賃貸収益は売上高に、主な賃貸費用は売上原価に計上）、減損損失は4百万円（特別損失に計上）である。当連結会計年度における当該賃貸等不動産に関する賃貸損益は107百万円（主な賃貸収益は売上高に、主な賃貸費用は売上原価に計上）、減損損失は1百万円（特別損失に計上）である。

また、当該賃貸等不動産の連結貸借対照表計上額、期中増減額及び時価は、次のとおりである。

	前連結会計年度 (自 平成23年 4月 1日 至 平成24年 3月31日)	当連結会計年度 (自 平成24年 4月 1日 至 平成25年 3月31日)
連結貸借対照表計上額		
期首残高	6,035	6,001
期中増減額	33	90
期末残高	6,001	5,911
期末時価	6,042	5,835

- (注) 1. 連結貸借対照表計上額は、取得原価から減価償却累計額及び減損損失累計額を控除した金額である。
2. 前連結会計年度期中増減額のうち、主な減少額は減価償却（34百万円）であり、当連結会計年度期中増減額のうち、主な減少額は除売却等（53百万円）及び減価償却（44百万円）である。
3. 期末の時価は、主要な物件については社外の不動産鑑定士による不動産鑑定評価等に基づく金額、その他の物件については一定の評価額や適切に市場価格を反映していると考えられる指標に基づいて自社で算定した金額である。

(セグメント情報等)

【セグメント情報】

1. 報告セグメントの概要

当社の報告セグメントは、当社の構成単位のうち分離された財務情報が入手可能であり、取締役会が、経営資源の配分の決定及び業績を評価するために、定期的に検討を行う対象となっているものである。

当社は、純粋持株会社制によるグループ経営体制を採用しており、持株会社傘下の各事業会社は、取り扱う製品・サービスについて国内及び海外の包括的な戦略を立案し、事業活動を展開している。

したがって、当社は事業会社を基礎とした製品・サービス別のセグメントから構成されており、「ITインフラ流通事業」、「化合織・機能資材事業」、「衣料品・生活資材事業」及び「工作・自動機械事業」の4つを報告セグメントとしている。

「ITインフラ流通事業」はコンピュータ機器及び周辺機器の販売等を行っている。「化合織・機能資材事業」は化合織綿、不織布製品、産業資材関連製品の製造販売を行っている。「衣料品・生活資材事業」は織物、編物、二次製品の製造販売を行っている。「工作・自動機械事業」は生産設備用の機械製品、鋳物製品の製造販売を行っている。

2. 報告セグメントごとの売上高、利益又は損失、資産その他の項目の金額の算定方法

報告されている事業セグメントの会計処理の方法は、「連結財務諸表作成のための基本となる重要な事項」と同一である。

また、報告セグメントの利益は営業利益ベースの数値であり、セグメント間の内部売上高又は振替高等は市場価格等に基づいている。

3. 報告セグメントごとの売上高、利益又は損失、資産その他の項目の金額に関する情報
前連結会計年度(自 平成23年4月1日 至 平成24年3月31日)

(単位:百万円)

	報告セグメント					その他 (注) 1	合計	調整額 (注) 2, 4	連結 財務諸表 計上額 (注) 3
	ITイン フラ流通 事業	化合繊・ 機能資材 事業	衣料品・ 生活資材 事業	工作・ 自動機械 事業	計				
売上高									
外部顧客への売上高	415,700	35,108	20,843	11,841	483,495	6,047	489,543	-	489,543
セグメント間の 内部売上高又は 振替高	142	283	177	-	602	974	1,577	1,577	-
計	415,842	35,391	21,021	11,841	484,098	7,022	491,120	1,577	489,543
セグメント利益 又は損失()	5,512	1,152	535	1,005	7,133	95	7,038	31	7,069
セグメント資産	146,214	37,421	10,753	20,302	214,692	12,255	226,947	4,564	231,512
その他の項目									
減価償却費	465	1,122	125	517	2,230	275	2,505	-	2,505
減損損失	-	10	-	12	23	349	373	-	373
持分法適用会社 への投資額	855	-	304	-	1,160	-	1,160	-	1,160
有形固定資産及 び無形固定資産 の増加額	456	1,248	578	131	2,414	277	2,692	-	2,692

(注) 1. 「その他」の区分は、報告セグメントに含まれない事業セグメントであり、電気機器の組立・製造・販売業、ゴム製品製造販売業、ホテル業、ゴルフ場業、不動産業、保険代理店業及びエンジニアリング業等を含んでいる。

2. セグメント利益又は損失()の調整額は、主にセグメント間取引消去である。

3. セグメント利益又は損失()は、連結損益計算書の営業利益と調整を行っている。

4. セグメント資産の調整額は、主に全社資産であり、当社での長期投資資金(投資有価証券)等5,294百万円である。

5. 減価償却費には、長期前払費用に係る償却が含まれている。

当連結会計年度(自 平成24年4月1日 至 平成25年3月31日)

(単位:百万円)

	報告セグメント					その他 (注) 1	合計	調整額 (注) 2, 4	連結 財務諸表 計上額 (注) 3
	ITイン フラ流通 事業	化合繊・ 機能資材 事業	衣料品・ 生活資材 事業	工作・ 自動機械 事業	計				
売上高									
外部顧客への売上高	441,869	35,049	20,223	10,879	508,021	5,447	513,469	-	513,469
セグメント間の 内部売上高又は 振替高	282	300	38	-	621	845	1,467	1,467	-
計	442,151	35,350	20,262	10,879	508,643	6,293	514,936	1,467	513,469
セグメント利益 又は損失()	4,735	837	143	541	5,971	104	5,866	40	5,906
セグメント資産	147,717	37,295	10,825	18,649	214,487	11,798	226,286	5,790	232,077
その他の項目									
減価償却費	543	1,192	159	463	2,359	271	2,631	-	2,631
減損損失	-	0	-	-	0	100	100	-	100
持分法適用会社 への投資額	860	-	352	-	1,212	-	1,212	-	1,212
有形固定資産及 び無形固定資産 の増加額	2,119	1,368	316	266	4,071	274	4,345	-	4,345

(注) 1. 「その他」の区分は、報告セグメントに含まれない事業セグメントであり、電気機器の組立・製造・販売業、ゴム製品製造販売業、ホテル業、ゴルフ場業、不動産業、保険代理店業及びエンジニアリング業等を含んでいる。

2. セグメント利益又は損失()の調整額は、主にセグメント間取引消去である。

3. セグメント利益又は損失()は、連結損益計算書の営業利益と調整を行っている。

4. セグメント資産の調整額は、主に全社資産であり、当社での長期投資資金(投資有価証券)等6,299百万円である。

5. 減価償却費には、長期前払費用に係る償却が含まれている。

6. 一部の国内連結子会社は、法人税法の改正に伴い、当連結会計年度より、平成24年4月1日以後に取得した有形固定資産について、改正後の法人税法に基づく減価償却の方法に変更している。これによるセグメント利益又は損失()に与える影響は軽微である。

【関連情報】

前連結会計年度(自 平成23年4月1日 至 平成24年3月31日)

1. 製品及びサービスごとの情報

セグメント情報に同様の開示をしているため、記載を省略している。

2. 地域ごとの情報

(1) 売上高

本邦の外部顧客への売上高が連結損益計算書の売上高の90%を超えるため、記載を省略している。

(2) 有形固定資産

本邦に所在している有形固定資産の金額が連結貸借対照表の有形固定資産の金額の90%を超えるため、記載を省略している。

3. 主要な顧客ごとの情報

売上高の10%以上を占める単一の外部顧客が存在しないため、記載していない。

当連結会計年度(自 平成24年4月1日 至 平成25年3月31日)

1. 製品及びサービスごとの情報

セグメント情報に同様の開示をしているため、記載を省略している。

2. 地域ごとの情報

(1) 売上高

本邦の外部顧客への売上高が連結損益計算書の売上高の90%を超えるため、記載を省略している。

(2) 有形固定資産

本邦に所在している有形固定資産の金額が連結貸借対照表の有形固定資産の金額の90%を超えるため、記載を省略している。

3. 主要な顧客ごとの情報

売上高の10%以上を占める単一の外部顧客が存在しないため、記載していない。

【報告セグメントごとの固定資産の減損損失に関する情報】

前連結会計年度(自 平成23年4月1日 至 平成24年3月31日)

セグメント情報に同様の開示をしているため、記載を省略している。

当連結会計年度(自 平成24年4月1日 至 平成25年3月31日)

セグメント情報に同様の開示をしているため、記載を省略している。

【報告セグメントごとののれんの償却額及び未償却残高に関する情報】

前連結会計年度(自 平成23年4月1日 至 平成24年3月31日)

(単位：百万円)

	ITイン フラ流通 事業	化合織・ 機能資材 事業	衣料品・ 生活資材 事業	工作・ 自動機械 事業	その他 (注)	全社・消去	合計
当期償却額	1,052	-	7	373	0	-	1,433
当期末残高	6,874	-	-	3,429	-	-	10,303

(注) 「その他」の金額は、ゴム製品製造販売業に係る金額である。

当連結会計年度(自 平成24年4月1日 至 平成25年3月31日)

(単位：百万円)

	ITイン フラ流通 事業	化合織・ 機能資材 事業	衣料品・ 生活資材 事業	工作・ 自動機械 事業	その他	全社・消去	合計
当期償却額	1,052	-	5	380	-	-	1,438
当期末残高	5,821	-	-	3,049	-	-	8,870

【報告セグメントごとの負ののれん発生益に関する情報】

前連結会計年度(自 平成23年4月1日 至 平成24年3月31日)

該当事項なし。

当連結会計年度(自 平成24年4月1日 至 平成25年3月31日)

該当事項なし。

【関連当事者情報】

前連結会計年度(自 平成23年4月1日 至 平成24年3月31日)

1. 関連当事者との取引

該当事項なし。

2. 親会社又は重要な関連会社に関する注記

該当事項なし。

当連結会計年度(自 平成24年4月1日 至 平成25年3月31日)

1. 関連当事者との取引

該当事項なし。

2. 親会社又は重要な関連会社に関する注記

該当事項なし。

(1株当たり情報)

	前連結会計年度 (自 平成23年4月1日 至 平成24年3月31日)	当連結会計年度 (自 平成24年4月1日 至 平成25年3月31日)
1株当たり純資産額	218円 33銭	234円 46銭
1株当たり当期純利益金額	17円 67銭	13円 4銭

(注) 1. 潜在株式調整後1株当たり当期純利益金額については、潜在株式が存在しないため記載していない。

2. 1株当たり当期純利益金額の算定上の基礎は、以下のとおりである。

	前連結会計年度 (自 平成23年4月1日 至 平成24年3月31日)	当連結会計年度 (自 平成24年4月1日 至 平成25年3月31日)
1株当たり当期純利益金額		
当期純利益金額(百万円)	3,347	2,447
普通株主に帰属しない金額(百万円)	-	-
普通株式に係る当期純利益金額(百万円)	3,347	2,447
期中平均株式数(千株)	189,427	187,687

(注) 1株当たり当期純利益金額の算定上の基礎となる自己株式数には、「従業員持株E S O P信託」が所有する当社株式を含めている。

(重要な後発事象)

該当事項なし。

【連結附属明細表】

【社債明細表】

該当事項なし。

【借入金等明細表】

区分	当期首残高 (百万円)	当期末残高 (百万円)	平均利率 (%)	返済期限
短期借入金	12,473	8,346	年1.04	-
1年以内に返済予定の長期借入金	3,988	15,965	年1.62	-
1年以内に返済予定のリース債務	39	33	-	-
長期借入金(1年以内に返済予定のものを除く。)	37,630	29,214	年1.29	平成26年～平成31年
リース債務(1年以内に返済予定のものを除く。)	72	77	-	平成26年～平成32年
その他有利子負債	-	-	-	-
合計	54,205	53,637	-	-

(注) 1. 平均利率については、期末借入金残高に対する加重平均利率を記載している。

2. リース債務の平均利率については、リース料総額に含まれる利息相当額を定額法により各連結会計年度に配分しているため、記載していない。

3. 長期借入金及びリース債務(1年以内に返済予定のものを除く。)の連結決算日後5年内における返済予定額は以下のとおりである。

	1年超2年以内 (百万円)	2年超3年以内 (百万円)	3年超4年以内 (百万円)	4年超5年以内 (百万円)
長期借入金	8,818	6,907	8,857	4,606
リース債務	30	25	15	4

【資産除去債務明細表】

当連結会計年度期首及び当連結会計年度末における資産除去債務の金額が、当連結会計年度期首及び当連結会計年度末における負債及び純資産の合計額の100分の1以下であるため、連結財務諸表規則第92条の2の規定により記載を省略している。

(2) 【その他】

当連結会計年度における四半期情報等

(累計期間)	第1四半期	第2四半期	第3四半期	当連結会計年度
売上高(百万円)	112,410	242,020	365,861	513,469
税金等調整前四半期(当期) 純利益金額(百万円)	302	1,186	2,155	4,875
四半期(当期)純利益金額又は 四半期純損失金額() (百万円)	88	283	764	2,447
1株当たり四半期(当期) 純利益金額又は1株当たり四 半期純損失金額()(円)	0.46	1.50	4.07	13.04

(会計期間)	第1四半期	第2四半期	第3四半期	第4四半期
1株当たり四半期純利益金額 又は1株当たり四半期純損失 金額()(円)	0.46	2.00	2.58	9.01

2【財務諸表等】

(1)【財務諸表】

【貸借対照表】

(単位：百万円)

	前事業年度 (平成24年3月31日)	当事業年度 (平成25年3月31日)
資産の部		
流動資産		
現金及び預金	2,719	2,661
前払費用	11	10
繰延税金資産	106	177
短期貸付金	2 850	2 786
未収入金	2 2,753	2 1,317
その他	173	168
貸倒引当金	-	226
流動資産合計	6,615	4,897
固定資産		
有形固定資産		
建物	0	11
減価償却累計額	0	0
建物(純額)	0	10
車両運搬具	19	23
減価償却累計額	11	11
車両運搬具(純額)	7	12
工具、器具及び備品	159	183
減価償却累計額	70	57
工具、器具及び備品(純額)	88	125
有形固定資産合計	96	148
無形固定資産		
電話加入権その他	25	25
ソフトウェア	0	1
無形固定資産合計	25	26
投資その他の資産		
投資有価証券	1 2,737	1 3,587
関係会社株式	78,799	78,737
出資金	47	43
関係会社出資金	2,003	2,212
関係会社長期貸付金	16,160	16,319
長期前払費用	3	-
その他	92	86
貸倒引当金	269	30
投資損失引当金	713	713
投資その他の資産合計	98,861	100,243
固定資産合計	98,983	100,418
資産合計	105,598	105,315

(単位：百万円)

	前事業年度 (平成24年3月31日)	当事業年度 (平成25年3月31日)
負債の部		
流動負債		
短期借入金	2 26,634	2 24,486
1年内返済予定の長期借入金	3,320	14,710
未払金	332	455
未払費用	63	57
未払法人税等	1,926	93
未払消費税等	40	13
前受金	72	68
預り金	27	33
賞与引当金	15	14
関係会社事業損失引当金	-	164
流動負債合計	32,433	40,097
固定負債		
長期借入金	31,190	21,635
繰延税金負債	4,420	4,466
退職給付引当金	463	529
関係会社事業損失引当金	24	-
その他	262	115
固定負債合計	36,360	26,745
負債合計	68,794	66,843
純資産の部		
株主資本		
資本金	21,696	21,696
資本剰余金		
資本準備金	8,591	8,591
その他資本剰余金	0	0
資本剰余金合計	8,591	8,591
利益剰余金		
利益準備金	274	274
その他利益剰余金		
繰越利益剰余金	6,677	8,587
利益剰余金合計	6,952	8,862
自己株式	42	888
株主資本合計	37,197	38,261
評価・換算差額等		
その他有価証券評価差額金	393	210
評価・換算差額等合計	393	210
純資産合計	36,804	38,472
負債純資産合計	105,598	105,315

【損益計算書】

(単位：百万円)

	前事業年度 (自 平成23年 4月 1日 至 平成24年 3月31日)	当事業年度 (自 平成24年 4月 1日 至 平成25年 3月31日)
営業収益	1, 3 4,279	1, 3 4,398
営業費用	2, 3 1,247	2, 3 1,251
営業利益	3,031	3,146
営業外収益		
受取利息	3 342	3 336
受取配当金	80	72
その他	13	34
営業外収益合計	436	443
営業外費用		
支払利息	3 749	3 705
環境対策費	120	-
関係会社事業損失引当金繰入額	24	128
その他	98	84
営業外費用合計	992	918
経常利益	2,475	2,671
特別損失		
関係会社株式評価損	137	-
投資損失引当金繰入額	713	-
ゴルフ会員権評価損	5	4
その他	2	-
特別損失合計	858	4
税引前当期純利益	1,616	2,666
法人税、住民税及び事業税	68	190
法人税等調整額	900	204
法人税等合計	832	13
当期純利益	2,448	2,680

【株主資本等変動計算書】

(単位：百万円)

	前事業年度 (自 平成23年 4月 1日 至 平成24年 3月31日)	当事業年度 (自 平成24年 4月 1日 至 平成25年 3月31日)
株主資本		
資本金		
当期首残高	21,696	21,696
当期末残高	21,696	21,696
資本剰余金		
資本準備金		
当期首残高	7,063	8,591
当期変動額		
新株の発行	1,527	-
当期変動額合計	1,527	-
当期末残高	8,591	8,591
その他資本剰余金		
当期首残高	0	0
当期変動額		
自己株式の処分	-	0
当期変動額合計	-	0
当期末残高	0	0
資本剰余金合計		
当期首残高	7,063	8,591
当期変動額		
新株の発行	1,527	-
自己株式の処分	-	0
当期変動額合計	1,527	0
当期末残高	8,591	8,591
利益剰余金		
利益準備金		
当期首残高	274	274
当期末残高	274	274
その他利益剰余金		
繰越利益剰余金		
当期首残高	4,778	6,677
当期変動額		
剰余金の配当	549	770
当期純利益	2,448	2,680
当期変動額合計	1,899	1,909
当期末残高	6,677	8,587
利益剰余金合計		
当期首残高	5,053	6,952
当期変動額		
剰余金の配当	549	770
当期純利益	2,448	2,680
当期変動額合計	1,899	1,909
当期末残高	6,952	8,862

	前事業年度 (自 平成23年 4月 1日 至 平成24年 3月31日)	当事業年度 (自 平成24年 4月 1日 至 平成25年 3月31日)
自己株式		
当期首残高	40	42
当期変動額		
自己株式の取得	2	958
自己株式の処分	-	112
当期変動額合計	2	846
当期末残高	42	888
株主資本合計		
当期首残高	33,773	37,197
当期変動額		
新株の発行	1,527	-
剰余金の配当	549	770
当期純利益	2,448	2,680
自己株式の取得	2	958
自己株式の処分	-	112
当期変動額合計	3,424	1,063
当期末残高	37,197	38,261
評価・換算差額等		
その他有価証券評価差額金		
当期首残高	403	393
当期変動額		
株主資本以外の項目の当期変動額（純額）	9	604
当期変動額合計	9	604
当期末残高	393	210
評価・換算差額等合計		
当期首残高	403	393
当期変動額		
株主資本以外の項目の当期変動額（純額）	9	604
当期変動額合計	9	604
当期末残高	393	210
純資産合計		
当期首残高	33,369	36,804
当期変動額		
新株の発行	1,527	-
剰余金の配当	549	770
当期純利益	2,448	2,680
自己株式の取得	2	958
自己株式の処分	-	112
株主資本以外の項目の当期変動額（純額）	9	604
当期変動額合計	3,434	1,668
当期末残高	36,804	38,472

【注記事項】

(重要な会計方針)

1. 有価証券の評価基準及び評価方法

(1) 子会社株式及び関連会社株式

移動平均法による原価法によっている。

(2) その他有価証券

時価のあるもの

決算日の市場価格等に基づく時価法によっている。評価差額は全部純資産直入法により処理し、売却原価は移動平均法により算定している。

時価のないもの

移動平均法による原価法によっている。

2. デリバティブの評価基準及び評価方法

特例処理を採用している金利スワップを除き、時価法によっている。

3. 固定資産の減価償却の方法

(1) 有形固定資産(リース資産を除く)

定額法によっている。

なお、主な耐用年数は以下のとおりである。

建物 15～18年

車両運搬具 6年

工具、器具及び備品 2～10年

(2) 無形固定資産(リース資産を除く)

定額法によっている。

(3) リース資産

リース期間を耐用年数とし、残存価額を零とする定額法を採用している。

(4) 長期前払費用

均等償却によっている。

4. 外貨建の資産及び負債の本邦通貨への換算基準

外貨建金銭債権債務は、決算日の直物為替相場により円貨に換算し、換算差額は損益として処理している。

5. 引当金の計上基準

(1) 貸倒引当金

債権の貸倒による損失に備えるため、一般債権については貸倒実績率により、貸倒懸念債権等特定の債権については個別に回収可能性を勘案し、回収不能見込額を計上している。

(2) 投資損失引当金

関係会社への投資に対する損失に備えるため、その財政状態等を勘案して必要と認められる金額を計上している。

(3) 賞与引当金

従業員に支給する賞与に充てるため、将来の支給見込額のうち、当事業年度の負担額を計上している。

(4) 退職給付引当金

従業員の退職給付に備えるため、当事業年度末における退職給付債務及び年金資産の見込額に基づき、当事業年度末において発生していると認められる額を計上している。

会計基準変更時差異は、15年による按分額を償却しており、当事業年度末未償却残高は15百万円である。

過去勤務債務は、その発生時の従業員の平均残存勤務期間以内の一定の年数(10年)による定額法により償却している。

数理計算上の差異は、各事業年度の発生時における従業員の平均残存勤務期間以内の一定の年数(10年)による定額法により按分した額をそれぞれ発生の日翌事業年度から償却することとしている。

(5) 関係会社事業損失引当金

関係会社の事業の損失に備えるため、関係会社の資産内容等を勘案して当該関係会社の債務超過額のうちの当社損失負担見込額を計上している。

6. ヘッジ会計の方法

(1) ヘッジ会計の方法

金利スワップについては、特例処理の要件を満たしているので特例処理を採用している。

(2) ヘッジ手段とヘッジ対象

ヘッジ手段...金利スワップ

ヘッジ対象...借入金

(3) ヘッジ方針

当社の事業遂行に伴い発生するリスクの低減を目的とし、それぞれのリスクに応じたヘッジ手段を適切かつ適時に実行する方針である。

(4) ヘッジ有効性評価の方法

金利スワップの特例処理については有効性の評価の判定を省略している。

7. その他財務諸表作成のための基本となる重要な事項

(1) 消費税等の会計処理

消費税及び地方消費税の会計処理は、税抜方式によっている。

(2) 連結納税制度の適用

連結納税制度を適用している。

(表示方法の変更)

(損益計算書)

前事業年度において、「営業外費用」の「その他」に含めていた「関係会社事業損失引当金繰入額」は、営業外費用の総額の100分の10を超えたため、当事業年度より独立掲記することとした。この表示方法の変更を反映させるため、前事業年度の財務諸表の組替えを行っている。

この結果、前事業年度の損益計算書において、「営業外費用」の「その他」に表示していた122百万円は、「関係会社事業損失引当金繰入額」24百万円、「その他」98百万円として組み替えている。

前事業年度において、「特別損失」の「その他」に含めていた「ゴルフ会員権評価損」は、特別損失の総額の100分の10を超えたため、当事業年度より独立掲記することとした。この表示方法の変更を反映させるため、前事業年度の財務諸表の組替えを行っている。

この結果、前事業年度の損益計算書において、「特別損失」の「その他」に表示していた7百万円は、「ゴルフ会員権評価損」5百万円、「その他」2百万円として組み替えている。

(追加情報)

(従業員持株E S O P信託における会計処理方法)

当社は、当社グループ従業員（以下、「従業員」という。）に対する福利厚生制度をより一層充実させるとともに、当社の業績や株式価値に対する従業員の意識をさらに高め、中長期的な企業価値の向上を図ることを目的として、「従業員持株E S O P信託」を導入した。

この導入に伴い平成25年3月31日までに「従業員持株E S O P信託」が当社株式6,433千株を取得している。

当該従業員持株E S O P信託に関する会計処理については、当社が「従業員持株E S O P信託」の債務を保証しており、経済的実態を重視し、当社と「従業員持株E S O P信託」は一体であるとする会計処理を行っている。なお、平成25年3月31日現在において、会計上自己株式として処理している「従業員持株E S O P信託」が所有する当社株式数は5,672千株である。

(貸借対照表関係)

1 担保資産及び担保付債務

担保に供している資産は次のとおりである。

	前事業年度 (平成24年3月31日)	当事業年度 (平成25年3月31日)
投資有価証券	123百万円	167百万円
計	123	167

担保付債務は次のとおりである。

	前事業年度 (平成24年3月31日)	当事業年度 (平成25年3月31日)
子会社の借入金	104百万円	83百万円
計	104	83

2 関係会社項目

関係会社に対する資産及び負債には区分掲記されたもののほか次のものがある。

	前事業年度 (平成24年3月31日)	当事業年度 (平成25年3月31日)
流動資産		
短期貸付金	850百万円	786百万円
未収入金	2,711	1,282
流動負債		
短期借入金	17,734	17,486

3 偶発債務

次の関係会社等について、金融機関からの借入等に対して債務保証を行っている。

	前事業年度 (平成24年3月31日)	当事業年度 (平成25年3月31日)
大和紡観光(株) (借入債務)	120百万円	Daiwa Do Brasil Textil Ltda. (借入債務) 354百万円
P.T.Daiwabo Garment Indonesia (借入債務)	57	大和紡観光(株) (借入債務) 100
P.T.Dayani Garment Indonesia (借入債務)	20	P.T.Daiwabo Garment Indonesia (借入債務) 94
(株)赤穂国際カントリークラブ (リース債務)	1	P.T.Dayani Garment Indonesia (借入債務) 23
計	199	計 572

4 当社は運転資金の効率的な調達を行うため、取引銀行7行とコミットメントラインを締結している。この契約に基づく事業年度末の借入未実行残高は次のとおりである。

	前事業年度 (平成24年3月31日)	当事業年度 (平成25年3月31日)
コミットメントラインの総額	5,000百万円	5,000百万円
借入実行残高	-	-
差引額	5,000	5,000

(損益計算書関係)

1 営業収益

営業収益は、関係会社からの経営指導収入、受取配当金、商標使用許諾収入及び特許管理収入である。

2 営業費用（一般管理費）のうち主要な費目及び金額は次のとおりである。

	前事業年度		当事業年度	
	(自 平成23年4月1日 至 平成24年3月31日)		(自 平成24年4月1日 至 平成25年3月31日)	
役員報酬		171百万円		176百万円
従業員給与手当		196		198
賞与引当金繰入額		15		14
退職給付費用		21		19
業務委託手数料		413		413
支払手数料		79		75
減価償却費		3		10

3 関係会社に係る注記

関係会社との取引に係る収益費用は次のとおりである。

	前事業年度		当事業年度	
	(自 平成23年4月1日 至 平成24年3月31日)		(自 平成24年4月1日 至 平成25年3月31日)	
営業収益		4,279百万円		4,398百万円
業務委託手数料		408		413
受取利息		340		336
支払利息		111		126

(株主資本等変動計算書関係)

前事業年度 (自 平成23年4月1日 至 平成24年3月31日)

自己株式の種類及び株式数に関する事項

	当事業年度期首株式数 (千株)	当事業年度増加株式数 (千株)	当事業年度減少株式数 (千株)	当事業年度末株式数 (千株)
普通株式	175	12	-	187
合計	175	12	-	187

(注) 普通株式の自己株式数の増加12千株は、単元未満株式及び端株の買取りによる増加である。

当事業年度 (自 平成24年4月1日 至 平成25年3月31日)

自己株式の種類及び株式数に関する事項

	当事業年度期首株式数 (千株)	当事業年度増加株式数 (千株)	当事業年度減少株式数 (千株)	当事業年度末株式数 (千株)
普通株式	187	6,481	761	5,906
合計	187	6,481	761	5,906

(注) 1. 普通株式の自己株式数の増加6,481千株のうち、6,433千株は「従業員持株E S O P信託」の当社株式の取得による増加、48千株は単元未満株式の買取りによる増加である。

2. 普通株式の自己株式数の減少761千株のうち、761千株は「従業員持株E S O P信託」から当社従業員持株会への当社株式の売却による減少、0千株は単元未満株式の売渡しによる減少である。

(リース取引関係)

該当事項なし。

(有価証券関係)

子会社株式及び関連会社株式

前事業年度(平成24年3月31日)

子会社株式及び関連会社株式(貸借対照表計上額は子会社株式77,637百万円、関連会社株式1,162百万円)は、市場価格がなく、時価を把握することが極めて困難と認められることから、記載していない。

当事業年度(平成25年3月31日)

子会社株式及び関連会社株式(貸借対照表計上額は子会社株式77,637百万円、関連会社株式1,100百万円)は、市場価格がなく、時価を把握することが極めて困難と認められることから、記載していない。

(税効果会計関係)

1. 繰延税金資産及び繰延税金負債の発生の主な原因別の内訳

	前事業年度 (平成24年3月31日)	当事業年度 (平成25年3月31日)
繰延税金資産		
賞与引当金	5百万円	5百万円
貸倒引当金繰入超過額	95	96
退職給付引当金	165	188
未払役員退職慰労金	41	41
関係会社事業損失引当金	8	62
投資損失引当金	253	253
関係会社株式等評価損	1,368	1,368
投資有価証券評価損	34	34
ゴルフ会員権評価損	47	49
環境対策費	101	32
繰越欠損金	302	489
その他有価証券評価差額金	163	63
その他	22	25
繰延税金資産小計	2,612	2,711
評価性引当額	1,986	1,794
繰延税金資産合計	626	916
繰延税金負債		
子会社株式に係る繰延税金負債	4,903	4,903
その他有価証券評価差額金	35	215
その他	-	86
繰延税金負債合計	4,939	5,205
繰延税金負債の純額	4,313	4,288

2. 法定実効税率と税効果会計適用後の法人税等の負担率との間に重要な差異があるときの、当該差異の原因となった主要な項目別の内訳

	前事業年度 (平成24年3月31日)	当事業年度 (平成25年3月31日)
法定実効税率	40.6%	38.0%
(調整)		
交際費等永久に損金に算入されない項目	0.2	0.1
受取配当金等永久に益金に算入されない項目	49.1	29.5
住民税均等割額	0.2	0.1
評価性引当額その他	4.2	9.2
実効税率変更による差異	39.2	-
税効果会計適用後の法人税等の負担率	51.5	0.5

(企業結合等関係)

該当事項なし。

(資産除去債務関係)

該当事項なし。

(1株当たり情報)

	前事業年度 (自 平成23年4月1日 至 平成24年3月31日)	当事業年度 (自 平成24年4月1日 至 平成25年3月31日)
1株当たり純資産額	191円17銭	205円95銭
1株当たり当期純利益金額	12円90銭	14円28銭

(注) 1. 潜在株式調整後1株当たり当期純利益金額は、潜在株式が存在しないため記載していない。

2. 1株当たり当期純利益金額の算定上の基礎は、以下のとおりである。

	前事業年度 (自 平成23年4月1日 至 平成24年3月31日)	当事業年度 (自 平成24年4月1日 至 平成25年3月31日)
1株当たり当期純利益金額		
当期純利益金額(百万円)	2,448	2,680
普通株主に帰属しない金額(百万円)	-	-
普通株式に係る当期純利益金額(百万円)	2,448	2,680
期中平均株式数(千株)	189,812	187,715

(注) 1株当たり当期純利益金額の算定上の基礎となる自己株式数には、「従業員持株E S O P信託」が所有する当社株式を含めている。

(重要な後発事象)

該当事項なし。

【附属明細表】

【有価証券明細表】

【株式】

投資有価証券	その他有価証券	銘柄	株式数(株)	貸借対照表計上額 (百万円)
		株式会社三菱UFJフィナンシャル・グループ	2,227,440	1,242
株式会社豊田自動織機	238,750	818		
株式会社みずほフィナンシャルグループ	2,451,220	487		
双日株式会社	1,564,400	226		
株式会社紀陽ホールディングス	1,402,115	208		
株式会社山陰合同銀行	126,975	102		
NKSJホールディングス株式会社	40,190	78		
株式会社大和川染工所	600,000	62		
第一生命保険株式会社	425	53		
関西国際空港土地保有株式会社	860	43		
その他(39銘柄)	1,993,827	261		
計	10,646,202	3,587		

【有形固定資産等明細表】

資産の種類	当期首残高 (百万円)	当期増加額 (百万円)	当期減少額 (百万円)	当期末残高 (百万円)	当期末減価償却累計額又は償却累計額 (百万円)	当期償却額 (百万円)	差引当期末残高 (百万円)
有形固定資産							
建物	0	10	-	11	0	0	10
車両運搬具	19	13	8	23	11	6	12
工具、器具及び備品	159	40	16	183	57	3	125
有形固定資産計	178	64	25	217	69	10	148
無形固定資産							
電話加入権その他	25	-	-	25	0	0	25
ソフトウェア	0	1	-	1	0	0	1
無形固定資産計	26	1	-	27	0	0	26
長期前払費用	12	-	12	-	-	3	-

【引当金明細表】

区分	当期首残高 (百万円)	当期増加額 (百万円)	当期減少額 (目的使用) (百万円)	当期減少額 (その他) (百万円)	当期末残高 (百万円)
貸倒引当金	269	-	-	12	257
投資損失引当金	713	-	-	-	713
賞与引当金	15	14	15	-	14
関係会社事業損失引当金	24	140	-	-	164

(注) 貸倒引当金の当期減少額のうち、その他は債権回収による取崩額12百万円である。

(2) 【主な資産及び負債の内容】

資産の部

(イ) 現金及び預金

区分	金額 (百万円)	区分	金額 (百万円)
現金	4	定期預金	200
当座預金	2,397	信託預金	41
普通預金	13	預金計	2,656
別段預金	4	計	2,661

(ロ) 短期貸付金

相手先	金額 (百万円)	相手先	金額 (百万円)
カンボウプラス株式会社	400	ダイワマルエス株式会社	9
株式会社ツインズイン コーポレイテッド	226		
ダイワボウプログレス株 式会社	80		
ダイワエンジニアリング 株式会社	71	計	786

(ハ) 関係会社株式

	銘柄	株数 (株)	金額 (百万円)
子会社 株式	ダイワボウ情報システム株式会社	19,972,994	42,736
	大和紡績株式会社	82,052,163	19,631
	株式会社オーエム製作所	31,562,371	14,693
	その他 6 銘柄	159,025	575
	計	133,746,553	77,637
関連会社 株式	P.T.Primatexco Indonesia	362,955	1,015
	その他 3 銘柄	502,740	85
	計	865,695	1,100
合計		134,612,248	78,737

(ニ) 関係会社長期貸付金

相手先	金額 (百万円)	相手先	金額 (百万円)
ダイワボウエステート株 式会社	7,937	大和紡観光株式会社	1,013
ダイワボウポリテック株 式会社	2,553	その他	1,475
ダイワボウプログレス株 式会社	2,266		
ダイワボウノイ株式会社	1,072	計	16,319

負債の部

(イ) 短期借入金

相手先	金額 (百万円)
ダイワボウ情報システム株式会社	11,000
株式会社オーエム製作所	4,022
農林中央金庫	1,400
株式会社山陰合同銀行	1,000
ダイワボウレーヨン株式会社	761
その他	6,302
計	24,486

(ロ) 長期借入金

相手先	金額 (百万円) (内 1 年以内返済予定額)
株式会社三菱東京UFJ銀行	9,400 (1,600)
株式会社みずほコーポレート銀行	6,000 (4,000)
三菱UFJ信託銀行株式会社	3,535 (2,810)
株式会社日本政策投資銀行	3,000 (1,000)
株式会社紀陽銀行	1,140 (160)
兵庫県信用農業協同組合連合会	1,100 (500)
株式会社山陰合同銀行	1,010 (540)
信金中央金庫	960 (540)
株式会社三井住友銀行	950 (460)
三井住友信託銀行株式会社	820 (580)
その他	8,430 (2,520)
計	36,345 (14,710)

(3) 【その他】

該当事項なし。

第6【提出会社の株式事務の概要】

事業年度	4月1日から3月31日まで
定時株主総会	6月中
基準日	3月31日
剰余金の配当の基準日	9月30日 3月31日
1単元の株式数	1,000株
単元未満株式の買取り・売渡し	
取扱場所	(特別口座) 大阪市中央区伏見町三丁目6番3号 三菱UFJ信託銀行株式会社 大阪証券代行部
株主名簿管理人	(特別口座) 東京都千代田区丸の内一丁目4番5号 三菱UFJ信託銀行株式会社
取次所 買取・売渡手数料	無料
公告掲載方法	電子公告により行う。ただし、事故その他やむを得ない事由によって電子公告による公告をすることができない場合は、日本経済新聞に掲載して行う。 公告掲載URL http://www.daiwabo-holdings.com/ir/publication/index.php
株主に対する特典	該当事項なし。

第7【提出会社の参考情報】

1【提出会社の親会社等の情報】

当社は、金融商品取引法第24条の7第1項に規定する親会社等はない。

2【その他の参考情報】

当事業年度の開始日から有価証券報告書提出日までの間に、次の書類を提出している。

- (1) 有価証券報告書及びその添付書類並びに確認書
事業年度（第101期）（自 平成23年4月1日 至 平成24年3月31日）平成24年6月28日関東財務局長に提出
- (2) 有価証券報告書の訂正報告書及び確認書
平成24年7月27日関東財務局長に提出
事業年度（第101期）（自 平成23年4月1日 至 平成24年3月31日）の有価証券報告書に係る訂正報告書及びその確認書である。
- (3) 内部統制報告書及びその添付書類
平成24年6月28日関東財務局長に提出
- (4) 四半期報告書及び確認書
（第102期第1四半期）（自 平成24年4月1日 至 平成24年6月30日）平成24年8月10日関東財務局長に提出
（第102期第2四半期）（自 平成24年7月1日 至 平成24年9月30日）平成24年11月14日関東財務局長に提出
（第102期第3四半期）（自 平成24年10月1日 至 平成24年12月31日）平成25年2月14日関東財務局長に提出
- (5) 臨時報告書
平成24年6月29日関東財務局長に提出
企業内容等の開示に関する内閣府令第19条第2項第9号の2（株主総会における議決権行使の結果）に基づく臨時報告書である。
- (6) 臨時報告書の訂正報告書
平成24年7月2日関東財務局長に提出
平成24年6月29日提出の臨時報告書（株主総会における議決権行使の結果）に係る訂正報告書である。

第二部【提出会社の保証会社等の情報】

該当事項なし。

独立監査人の監査報告書及び内部統制監査報告書

平成25年 6月27日

ダイワボウホールディングス株式会社
取締役会 御中

新日本有限責任監査法人

指定有限責任社員
業務執行社員 公認会計士 坂井 俊介 印

指定有限責任社員
業務執行社員 公認会計士 守谷 義広 印

< 財務諸表監査 >

当監査法人は、金融商品取引法第193条の2第1項の規定に基づく監査証明を行うため、「経理の状況」に掲げられているダイワボウホールディングス株式会社の平成24年4月1日から平成25年3月31日までの連結会計年度の連結財務諸表、すなわち、連結貸借対照表、連結損益計算書、連結包括利益計算書、連結株主資本等変動計算書、連結キャッシュ・フロー計算書、連結財務諸表作成のための基本となる重要な事項、その他の注記及び連結附属明細表について監査を行った。

連結財務諸表に対する経営者の責任

経営者の責任は、我が国において一般に公正妥当と認められる企業会計の基準に準拠して連結財務諸表を作成し適正に表示することにある。これには、不正又は誤謬による重要な虚偽表示のない連結財務諸表を作成し適正に表示するために経営者が必要と判断した内部統制を整備及び運用することが含まれる。

監査人の責任

当監査法人の責任は、当監査法人が実施した監査に基づいて、独立の立場から連結財務諸表に対する意見を表明することにある。当監査法人は、我が国において一般に公正妥当と認められる監査の基準に準拠して監査を行った。監査の基準は、当監査法人に連結財務諸表に重要な虚偽表示がないかどうかについて合理的な保証を得るために、監査計画を策定し、これに基づき監査を実施することを求めている。

監査においては、連結財務諸表の金額及び開示について監査証拠を入手するための手続が実施される。監査手続は、当監査法人の判断により、不正又は誤謬による連結財務諸表の重要な虚偽表示のリスクの評価に基づいて選択及び適用される。財務諸表監査の目的は、内部統制の有効性について意見表明するためのものではないが、当監査法人は、リスク評価の実施に際して、状況に応じた適切な監査手続を立案するために、連結財務諸表の作成と適正な表示に関連する内部統制を検討する。また、監査には、経営者が採用した会計方針及びその適用方法並びに経営者によって行われた見積りの評価も含め全体としての連結財務諸表の表示を検討することが含まれる。

当監査法人は、意見表明の基礎となる十分かつ適切な監査証拠を入手したと判断している。

監査意見

当監査法人は、上記の連結財務諸表が、我が国において一般に公正妥当と認められる企業会計の基準に準拠して、ダイワボウホールディングス株式会社及び連結子会社の平成25年3月31日現在の財政状態並びに同日をもって終了する連結会計年度の経営成績及びキャッシュ・フローの状況をすべての重要な点において適正に表示しているものと認める。

< 内部統制監査 >

当監査法人は、金融商品取引法第193条の2第2項の規定に基づく監査証明を行うため、ダイワボウホールディングス株式会社の平成25年3月31日現在の内部統制報告書について監査を行った。

内部統制報告書に対する経営者の責任

経営者の責任は、財務報告に係る内部統制を整備及び運用し、我が国において一般に公正妥当と認められる財務報告に係る内部統制の評価の基準に準拠して内部統制報告書を作成し適正に表示することにある。

なお、財務報告に係る内部統制により財務報告の虚偽の記載を完全には防止又は発見することができない可能性がある。

監査人の責任

当監査法人の責任は、当監査法人が実施した内部統制監査に基づいて、独立の立場から内部統制報告書に対する意見を表明することにある。当監査法人は、我が国において一般に公正妥当と認められる財務報告に係る内部統制の監査の基準に準拠して内部統制監査を行った。財務報告に係る内部統制の監査の基準は、当監査法人に内部統制報告書に重要な虚偽表示がないかどうかについて合理的な保証を得るために、監査計画を策定し、これに基づき内部統制監査を実施することを求めている。

内部統制監査においては、内部統制報告書における財務報告に係る内部統制の評価結果について監査証拠を入手するための手続が実施される。内部統制監査の監査手続は、当監査法人の判断により、財務報告の信頼性に及ぼす影響の重要性に基づいて選択及び適用される。また、内部統制監査には、財務報告に係る内部統制の評価範囲、評価手続及び評価結果について経営者が行った記載を含め、全体としての内部統制報告書の表示を検討することが含まれる。

当監査法人は、意見表明の基礎となる十分かつ適切な監査証拠を入手したと判断している。

監査意見

当監査法人は、ダイワボウホールディングス株式会社が平成25年3月31日現在の財務報告に係る内部統制は有効であると表示した上記の内部統制報告書が、我が国において一般に公正妥当と認められる財務報告に係る内部統制の評価の基準に準拠して、財務報告に係る内部統制の評価結果について、すべての重要な点において適正に表示しているものと認める。

利害関係

会社と当監査法人又は業務執行社員との間には、公認会計士法の規定により記載すべき利害関係はない。

以 上

(注) 1. 上記は、監査報告書の原本に記載された事項を電子化したものであり、その原本は当社が別途保管している。

2. 連結財務諸表の範囲にはX B R Lデータ自体は含まれていない。

独立監査人の監査報告書

平成25年 6月27日

ダイワボウホールディングス株式会社
取締役会 御中

新日本有限責任監査法人

指定有限責任社員
業務執行社員 公認会計士 坂井 俊介 印

指定有限責任社員
業務執行社員 公認会計士 守谷 義広 印

当監査法人は、金融商品取引法第193条の2第1項の規定に基づく監査証明を行うため、「経理の状況」に掲げられているダイワボウホールディングス株式会社の平成24年4月1日から平成25年3月31日までの第102期事業年度の財務諸表、すなわち、貸借対照表、損益計算書、株主資本等変動計算書、重要な会計方針、その他の注記及び附属明細表について監査を行った。

財務諸表に対する経営者の責任

経営者の責任は、我が国において一般に公正妥当と認められる企業会計の基準に準拠して財務諸表を作成し適正に表示することにある。これには、不正又は誤謬による重要な虚偽表示のない財務諸表を作成し適正に表示するために経営者が必要と判断した内部統制を整備及び運用することが含まれる。

監査人の責任

当監査法人の責任は、当監査法人が実施した監査に基づいて、独立の立場から財務諸表に対する意見を表明することにある。当監査法人は、我が国において一般に公正妥当と認められる監査の基準に準拠して監査を行った。監査の基準は、当監査法人に財務諸表に重要な虚偽表示がないかどうかについて合理的な保証を得るために、監査計画を策定し、これに基づき監査を実施することを求めている。

監査においては、財務諸表の金額及び開示について監査証拠を入手するための手続が実施される。監査手続は、当監査法人の判断により、不正又は誤謬による財務諸表の重要な虚偽表示のリスクの評価に基づいて選択及び適用される。財務諸表監査の目的は、内部統制の有効性について意見表明するためのものではないが、当監査法人は、リスク評価の実施に際して、状況に応じた適切な監査手続を立案するために、財務諸表の作成と適正な表示に関連する内部統制を検討する。また、監査には、経営者が採用した会計方針及びその適用方法並びに経営者によって行われた見積りの評価も含め全体としての財務諸表の表示を検討することが含まれる。

当監査法人は、意見表明の基礎となる十分かつ適切な監査証拠を入手したと判断している。

監査意見

当監査法人は、上記の財務諸表が、我が国において一般に公正妥当と認められる企業会計の基準に準拠して、ダイワボウホールディングス株式会社の平成25年3月31日現在の財政状態及び同日をもって終了する事業年度の経営成績をすべての重要な点において適正に表示しているものと認める。

利害関係

会社と当監査法人又は業務執行社員との間には、公認会計士法の規定により記載すべき利害関係はない。

以 上

-
- (注) 1. 上記は、監査報告書の原本に記載された事項を電子化したものであり、その原本は当社が別途保管している。
2. 財務諸表の範囲にはXBR Lデータ自体は含まれていない。